

**OGGETTO: LAVORI DI STRAORDINARIA MANUTENZIONE IMMOBILE MUSA. AVVISO DI INDAGINE DI MERCATO PER LA PRESENTAZIONE DELLA MANIFESTAZIONE DI INTERESSE A PARTECIPARE ALLE RELATIVE PROCEDURE NEGOZiate DI AFFIDAMENTO.**

**ATTO N. 64 DEL 9 ottobre 2018**

Premesso che:

- Lucca Intec Srl, società partecipata dalla Camera di Commercio di Lucca, gestisce il MuSA - Museo Virtuale della Scultura e dell'Architettura di Pietrasanta e il Polo Tecnologico Lucchese;

Richiamato:

L'atto n. 72 del 18 dicembre 2017, con il quale si affidava all'Ing. Mariolino Morganti l'incarico per la redazione di uno studio di fattibilità per la verifica dello stato di ammaloramento di alcune aree a cause di umidità, di eventuali altri interventi che dovessero emergere nel corso dello studio e per la proposta di sistemazione di parti dell'area esterna immediatamente prospicienti le facciate dell'immobile MuSA;

- L'atto n. 38 del 5 giugno 2017 con il quale si affidava all'Ing. Mariolino Morganti l'incarico per la redazione del progetto esecutivo, direzione lavori e contabilità, coordinamento sicurezza per la realizzazione di lavori di straordinaria manutenzione relativi all'immobile MuSA;

- L'atto n. 56 dell'11 settembre 2018, con il quale veniva nominato il RUP nella persona dell'Ing. Donatello Canini;

- L'atto n. 58 del 20 settembre 2018, con il quale si approvava il progetto definitivo ed esecutivo denominato "PROGETTO DI MANUTENZIONE STRAORDINARIA E RIQUALIFICAZIONE ESTERNA DEL MUSA", comportante una spesa complessiva di € 118.119,69 di cui € 112.849,70 quale importo lavori ed € 5.269,99 per oneri della sicurezza) e che, allegato al presente provvedimento, ne forma parte integrante e sostanziale;

Confermata l'esistenza dell'interesse pubblico da parte di Lucca Intec ad effettuare le opere previste nel progetto esecutivo, finalizzate al risanamento ed alla salubrità degli ambienti interni ed all'abbellimento ed alla maggiore fruizione degli ambienti esterni, adiacenti al marciapiede dell'immobile principale;

Considerato necessario procedere all'affidamento dei lavori nel rispetto delle procedure e dei criteri previsti dal nuovo Codice dei contratti pubblici D.Lgs. 50/2016, così come modificato dal decreto correttivo D.Lgs. 56/2017, in relazione all'importo economico sopra indicato;

## **Lucca Innovazione e Tecnologia s.r.l.** **Lucca In-Tec s.r.l.**

Richiamati:

- l'art. 36, comma 1 D.Lgs. 50/2016 come modificato dal D.Lgs. 56/2017, che prevede che i lavori di importo complessivo inferiore a un milione di euro possano essere affidati dalle stazioni appaltanti, nel rispetto dei principi di libera concorrenza, non discriminazione, proporzionalità e trasparenza, nonché del principio di rotazione;

- L'art. 36, comma 2, lettera b), D.Lgs n. 50/2016, come modificato dal D.Lgs. 56/2017, che stabilisce che i contratti riguardanti lavori di importo pari o superiore a € 40.000,00 e inferiore ad € 150.000,00 possono essere affidati tramite procedura negoziata previa consultazione di almeno 10 (dieci) operatori economici, ove esistenti, individuati sulla base di indagini di mercato o tramite elenchi di operatori economici nel rispetto di un criterio di rotazione degli inviti;

- L'Art. 30 D.Lgs. n. 50/2016, come modificato dal D.Lgs. 56/2017, che consente di svolgere un'indagine di mercato, ex Art. 37, comma 1 del suddetto decreto, ai sensi del quale "le stazioni appaltanti, fermi restando gli obblighi di utilizzo di strumenti di acquisto e di negoziazione, anche telematici, previsti dalle vigenti disposizioni in materia di conferimento della spesa, possono procedere direttamente e autonomamente all'acquisizione di forniture e servizi di importo inferiore a 40.000 euro e di lavori di importo inferiore a 150.000 euro, nonché attraverso l'effettuazione di ordini a valere su strumenti di acquisto messi a disposizione dalle centrali di committenza e dai soggetti aggregatori";

- Le Linee Guida Anac n. 4 del Codice dei contratti pubblici D.Lgs. 50/2016, come modificato dal D.Lgs. 56/2017, che dispongono che l'indagine di mercato effettuata mediante Avviso sia pubblicizzata per un periodo di almeno 15 giorni, all'interno della sezione "Amministrazione Trasparente/Bandi di Gara e Contratti/Lavori Pubblici" della stazione appaltante, al fine di selezionare operatori economici rispondenti ai seguenti requisiti, indicati nell'Art. 80 del D.Lgs. n. 50/2016, come modificato dal D.Lgs. 56/2017:

- idoneità professionale
- capacità economico-finanziaria
- capacità tecniche e professionali, stabilite in ragione dell'oggetto e dell'importo dell'affidamento;

Considerato che lo scopo di tale Avviso è, dunque, esclusivamente esplorativo, e lo stesso non comporta l'instaurazione di posizioni giuridiche od obblighi negoziali nei confronti di Lucca Intec, che si riserva la possibilità di sospendere, modificare o annullare, in tutto o in parte, il procedimento avviato e di non dar seguito all'indizione della successiva gara per l'affidamento dei lavori in oggetto, senza che i soggetti che manifesteranno l'interesse a partecipare possano vantare alcuna pretesa, nonché di procedere con l'invio della lettera di invito alla presentazione dell'offerta anche in presenza di un'unica manifestazione di interesse valida;

Ritenuto necessario, quindi:

- procedere, una volta acquisite le manifestazioni di interesse, ad un successivo invito da rivolgersi agli operatori economici che abbiano manifestato interesse a partecipare alla procedura negoziata ex Art. 36, comma 2, lett. b), del d.lgs. 50/16;

- approvare l'Avviso pubblico di indagine di mercato per manifestazione di interesse contenente gli elementi essenziali dell'affidamento in oggetto e della relativa procedura, nonché i requisiti minimi necessari che devono essere posseduti dall'operatore economico

**Lucca Innovazione e Tecnologia s.r.l.**  
**Lucca In-Tec s.r.l.**

per presentare la manifestazione di interesse ed il termine e le modalità della sua presentazione, Avviso che viene allegato al presente atto e ne forma parte integrante e sostanziale unitamente al “Modello manifestazione di interesse” predisposto da Lucca Intec;

Ritenuto inoltre:

- Di fissare in 20 il numero massimo di operatori economici da invitare a procedura negoziata;

- Nel caso in cui, ai sensi delle Linee Guida Anac n. 4 del Codice dei contratti pubblici del D.Lgs. n. 50/2016, come modificato dal D.Lgs. 56/2017, risulti idoneo a partecipare alla procedura negoziata un numero di operatori economici superiore a 20, procedere alla ulteriore selezione mediante sorteggio, con le modalità ed i tempi indicate nell'Avviso Pubblico;

Preso atto che è stato altresì predisposto il Modello di manifestazione di interesse che, allegato al presente provvedimento, ne fa parte integrante e sostanziale;

Con il presente atto

1. - Si approva l'Avviso Pubblico finalizzato all'acquisizione di manifestazione di interesse per partecipare a procedura negoziata di cui all'art. 36, comma 2, lettera b) D.Lgs. 50/2016, come modificato dal D.Lgs. 56/2017, con le modalità ed i termini in esso contenuti ed il Modello di manifestazione di interesse che, allegati al presente atto, ne formano parte integrante e sostanziale;
2. Si allega come parte integrante e sostanziale del presente atto, il progetto definitivo ed esecutivo denominato “PROGETTO DI MANUTENZIONE STRAORDINARIA E RIQUALIFICAZIONE ESTERNA DEL MUSA”;
3. Di dare atto che il valore dell'appalto, secondo il Capitolato che, allegato alla presente, ne forma parte integrante e sostanziale, è inferiore alla soglia di cui all'Art 35 del D.Lgs. 50/2016, come modificato dal D.Lgs. 56/2017;
4. Si conferma che con la pubblicazione dell'Avviso di cui al precedente punto 1) non è indetta alcuna procedura di gara, di affidamento concorsuale o para-concorsuale e non sono previste graduatorie di merito o attribuzioni di punteggio, ma si tratta semplicemente di un'indagine conoscitiva finalizzata all'individuazione di operatori economici da invitare alla successiva procedura negoziata;
5. La stazione appaltante si riserva la facoltà di avviare le procedure anche in caso di presentazione di una sola manifestazione purchè ritenuta idonea dal RUP;
6. Si fissa in 20 (venti) il numero massimo di operatori economici da invitare a procedura negoziata per l'affidamento dei lavori in oggetto.

L'Amministratore Unico  
Gianluigi Guidi

## LUCCA INTEC SRL

(Sede legale: Corte della Campana, 10 - 55100 Lucca  
Sede operativa (c/o Polo Tecnologico Lucchese): Via della Chiesa XXXII, trav. I  
n.231 Sorbano del Giudice 55100 Lucca)

### AVVISO PUBBLICO PER INDAGINE DI MERCATO

**OGGETTO: MANIFESTAZIONE DI INTERESSE PER L'INDIVIDUAZIONE DI OPERATORI ECONOMICI DA INVITARE ALLA PROCEDURA NEGOZIATA – EX ART. 36 COMMA 2 LETT. B) D.LGS. 50/2016 - PER L'AFFIDAMENTO DEI LAVORI DI STRAORDINARIA MANUTENZIONE ALL'IMMOBILE MUSA**

Lucca Intec srl, sede legale Corte della Campana, 10 55100 – Lucca, Italy, in qualità di stazione appaltante, intende effettuare un'indagine di mercato, ai sensi dell'Art. 36 comma 2 lettera b) D.Lgs. 50/2016, come modificato dal D.Lgs. 56/2017 (di seguito denominato D.Lgs. 50/2016), e delle Linee guida n. 4, finalizzata all'individuazione di operatori economici da invitare alla procedura negoziata per l'affidamento dei lavori in oggetto.

Il presente avviso è finalizzato esclusivamente a ricevere manifestazioni di interesse per favorire la partecipazione e la consultazione del maggior numero di Operatori Economici (di seguito denominati O.E.) in modo non vincolante per la società. Con il presente avviso non è indetta alcuna procedura di gara, di affidamento concorsuale e non sono previste graduatorie di merito o attribuzione di punteggi. Si tratta di un'indagine di mercato, in attuazione del principio di pubblicità preventiva, finalizzata all'individuazione di operatori economici da consultare nel rispetto dei principi di non discriminazione, parità di trattamento, proporzionalità e trasparenza contemplati dal D.Lgs n. 50/2016.

La società, a suo insindacabile giudizio, si riserva la facoltà di sospendere, modificare, annullare o revocare la procedura relativa al presente avviso e di non dare seguito all'indizione della successiva procedura negoziata per l'affidamento dei lavori, senza che ciò comporti alcuna pretesa dei partecipanti alla selezione. Nulla è infatti dovuto da Lucca Intec, anche a titolo di rimborso delle spese sostenute.

Il presente avviso è pubblicato sul sito di Lucca Intec [www.luccaintec.it](http://www.luccaintec.it) nella sezione "Amministrazione Trasparente/Bandi di Gara e Contratti/Lavori Pubblici" al seguente link <https://www.luccaintec.it/amministrazione-trasparente/bandi-di-gara-e-contratti/>.

La documentazione progettuale è allegata alla presente manifestazione.

CUP: C49G18000070003

CIG: 762883167E

**ART. 1 - OGGETTO DELL'APPALTO E LUOGO DI ESECUZIONE:** Appalto di lavori per la risoluzione dello stato di ammaloramento di alcune parti interne dell'immobile MuSA, l'ampliamento ed il miglioramento del marciapiede antistante l'ingresso, il miglioramento del percorso di accesso. Il luogo di esecuzione è Via Sant'agostino 61 (angolo Via Garibaldi) 55045 Pietrasanta (Lu).

**ART. 2 - DURATA DELL'APPALTO:** Il termine di ultimazione dei lavori è fissato in 60 (sessanta) giorni naturali e consecutivi, decorrenti dalla data del verbale di consegna.

L'appaltatore si obbliga alla rigorosa ottemperanza dei termini fissati per l'esecuzione dei lavori, la cui scadenza è inderogabile.

Nel caso di mancato rispetto dei termini sia di inizio che di ultimazione dei lavori, per ogni giorno naturale consecutivo di ritardo viene applicata una penale dello 0,5 % pari ad Euro 59,06 (cinquantanove/06).

**ART. 3 - IMPORTO DELL'APPALTO:**

Importo a base d'asta comprensivo dei costi di personale (soggetto a ribasso) Iva esclusa	€ 112.849,70
Oneri per la sicurezza (Iva esclusa)	€ 5.269,99
TOTALE LAVORI E ONERI (Iva esclusa)	€ 118.119,69

**ART. 4 - CRITERIO DI AGGIUDICAZIONE:** L'appalto sarà aggiudicato con il criterio del minor prezzo ai sensi dell'Art. 95 comma 4 lettera a) del D.lgs 50/2016, prevedendo l'esclusione automatica delle offerte anormalmente basse cioè pari

o superiori alla soglia di anomalia calcolata secondo una delle cinque modalità previste dall'Art. 97 comma 2 del D.lgs. 50/2016 lettere da a) ad e) selezionate mediante sorteggio.

Lucca Intec potrà aggiudicare i lavori anche in presenza di una sola offerta. Non sono ammesse offerte in aumento.

#### **ART. 5 - SOPRALLUOGO**

E' richiesta, a pena di esclusione, prima della manifestazione d'interesse, l'effettuazione di un sopralluogo obbligatorio delle aree interessate dai lavori con le seguenti modalità:

- 1) Il sopralluogo deve essere effettuato, tassativamente, da uno dei seguenti soggetti:
  - a) rappresentante legale
  - b) direttore tecnico, come da certificato CCIAA;
  - c) dipendente a tempo indeterminato incaricato di effettuare il sopralluogo a mezzo di procura notarile o altro atto di delega sottoscritto dal Legale Rappresentante;
  - d) da un dipendente a tempo determinato con carattere continuativo (ad esclusione dei contratti occasionali) incaricato di effettuare il sopralluogo a mezzo di procura notarile o atto di delega sottoscritto dal Legale Rappresentante e presentato nella forma di dichiarazione sostitutiva, ai sensi degli Artt. 46 e 47 del DPR 445/2000 allegando copia del documento di identità in corso di validità.
- 2) In caso di raggruppamento temporaneo, aggregazione di imprese di rete o consorzio ordinario già costituito, il sopralluogo può essere effettuato a cura di uno qualsiasi degli operatori economici raggruppati, aggregati o consorziati;
- 3) In caso di raggruppamento temporaneo, aggregazione di imprese di rete o consorzio ordinario, non ancora costituito: il sopralluogo dovrà essere effettuato dall'O.E. che intenderà assumere le funzioni di capogruppo del raggruppamento costituendo;
- 4) In caso di consorzio di cooperative, consorzio di imprese artigiane o consorzio stabile, il sopralluogo deve essere effettuato a cura del consorzio oppure dell'O.E. consorziato indicato come esecutore dei lavori;

Ogni delegato potrà effettuare il sopralluogo per un solo concorrente.

Il sopralluogo viene effettuato nei soli giorni stabiliti dalla stazione appaltante:

- a) giorno 16 ottobre dalle ore 10.00 alle ore 13.00.

Il concorrente dovrà inviare un'apposita e-mail di richiesta sopralluogo dalla propria casella PEC, contenente l'orario nel quale desiderano effettuarlo, all'indirizzo PEC di Lucca Intec: [luccaintec@legalmail.it](mailto:luccaintec@legalmail.it), entro e non oltre le ore 15:00 del 15 ottobre 2018.

I rappresentanti dei concorrenti interessati dovranno presentarsi presso il MuSA, Via Sant'agostino 61 (angolo Via Garibaldi) 55045 Pietrasanta (Lu).

All'atto del sopralluogo ciascun incaricato deve sottoscrivere il documento, predisposto dalla stazione appaltante, a conferma dell'effettuato sopralluogo e del ritiro della relativa attestazione.

Al fine di velocizzare le operazioni di ammissione al sorteggio, si richiede di allegare alla manifestazione di interesse copia dell'attestazione di avvenuto sopralluogo rilasciata da Lucca Intec.

#### **ART. 6 - REQUISITI DI PARTECIPAZIONE DI ORDINE GENERALE E SPECIALE**

Sono ammessi a manifestare interesse i soggetti di cui all'Art. 45 comma 2 del D.lgs. 50/2016, costituiti da imprese singole, imprese raggruppate, consorziate o aggregate aderenti al contratto di rete ovvero che intendano riunirsi o consorziarsi ai sensi dell'Art. 48 comma 8 del medesimo decreto e in possesso dei seguenti requisiti:

**A. Requisiti di ordine generale:** Insussistenza di una qualsiasi causa di esclusione prevista dall'Art. 80 del D.lgs. 50/2016 e di ulteriori divieti a contrattare con la P.A.

**B. Requisiti di idoneità professionale ai sensi dell'art. 83 comma 3 del D.lgs. 50/2016:**

Se gli operatori economici italiani o di altro Stato membro sono residenti in Italia, è necessaria l'iscrizione, secondo le condizioni di cui all'Art. 83, comma 3, al Registro delle Imprese della Camera di Commercio, per oggetto di attività corrispondente ai lavori da affidarsi con la presente procedura di gara. Il requisito relativo all'iscrizione nel Registro Imprese tenuto dalla Camera di Commercio deve essere posseduto:

- da ciascuna delle imprese raggruppate/raggruppande o consorziate/consorziande;
- da ciascuna delle imprese aderenti al contratto di rete indicate come esecutrici e dalla rete medesima nel caso in cui questa abbia soggettività giuridica.

**N.B.** Se l'O.E. è un cittadino di altro stato membro non residente in Italia, è richiesta l'iscrizione in uno dei registri professionali o commerciali di cui all'Allegato XVI del Codice secondo le modalità vigenti nello stato di residenza.

Il concorrente deve essere qualificato ai sensi di legge per le lavorazioni/categorie indicate al successivo Art.10 posseduti nella misura di cui all'Art. 92 D.P.R. 207/2010 e s.m., ancora in vigore ai sensi dell'Art. 217 comma 1 lettera u) D.Lgs. 50/2016.

### C. Requisiti di ordine speciale

Il concorrente, deve possedere attestazione di qualificazione in corso di validità, rilasciata da società di attestazione (SOA) di cui al D.P.R. 207/2010 (regolarmente autorizzate), che documenti il possesso della qualificazione OG1. In assenza di SOA i concorrenti possono costituire un RTI o avvalersi di altro O.E. salvo i limiti di cui al successivo Art.10.

Considerato che l'appalto in oggetto è inferiore a € 150.000,00 oltre IVA, il concorrente in assenza di SOA si può qualificare anche dichiarando il possesso dei requisiti indicati all'Art. 90 comma 1 lettera a) b) e c) D.P.R. n. 207/2010 e precisamente di:

- aver effettuato **lavori analoghi** di importo non inferiore a quello della categoria indicata eseguiti direttamente nel quinquennio antecedente la data della presente lettera di invito;
- aver sostenuto un **costo complessivo per il personale dipendente** non inferiore al 15% dell'importo dei lavori dichiarati eseguiti nel quinquennio antecedente la data di spedizione della lettera d'invito. In caso di rapporto tra costo del personale importo dei lavori inferiore a quanto richiesto, troverà applicazione quanto indicato all'Art. 90 del DPR 207/2000;
- avere in dotazione **adeguata attrezzatura tecnica**.

### ART. 7 - MODALITÀ E TERMINI DI PRESENTAZIONE DELLA MANIFESTAZIONE D'INTERESSE

La manifestazione d'interesse dovrà essere presentata dall'O.E utilizzando l'apposito modello denominato "Manifestazione di interesse", unitamente all'avviso in oggetto. Detto modello, debitamente compilato e sottoscritto digitalmente dal legale rappresentante o soggetto munito di procura, dovrà essere inviato dalla propria casella PEC alla PEC di Lucca Intec srl: [luccaintec@legalmail.it](mailto:luccaintec@legalmail.it).

Si precisa che:

- nelle ipotesi di RTI/Consorzio ordinario/constituendi la manifestazione d'interesse dovrà essere redatta e sottoscritta sia in proprio dalla capogruppo che dalla/e mandante/i;
- nelle ipotesi di RTI/Consorzio ordinario/constituiti la manifestazione d'interesse dovrà essere redatta e sottoscritta dalla capogruppo/mandataria;
- nelle ipotesi di rete di impresa equiparate ad RTI (*Rete di impresa dotata di organo comune privo di rappresentanza ovvero sprovvista di organo comune, oppure dotata di organo comune privo dei requisiti di qualificazione*) valgono le stesse regole sopra indicate per l'RTI costituendo o costituito;
- nelle ipotesi di rete di impresa equiparate ad un Consorzio ordinario (*Rete di impresa dotata di organo comune con potere di rappresentanza e soggettività giuridica, oppure Rete di impresa dotata di organo comune con potere di rappresentanza ma priva di soggettività giuridica*), la manifestazione di interesse deve essere redatta e sottoscritta dall'impresa retista che riveste la funzione di organo comune, nonché da ognuna delle imprese aderenti al contratto di rete che partecipano alla gara quali imprese retiste esecutrici;
- nelle ipotesi di Consorzio tra società cooperative di produzione e lavoro e Consorzio tra imprese artigiane la manifestazione d'interesse dovrà essere redatta e sottoscritta dal Consorzio;
- nelle ipotesi di Consorzio stabile che concorre in proprio, la manifestazione di interesse deve essere sottoscritta dal Consorzio;
- nelle ipotesi di Consorzio stabile che concorre per proprie consorziate esecutrici, la manifestazione di interesse deve essere redatta e sottoscritta sia in proprio dal Consorzio che dalle singole consorziate esecutrici.

L'Amministrazione non prenderà in considerazione le manifestazioni di interesse presentate nel caso in cui il modello "Manifestazione di interesse":

- manchi;
- non sia firmato digitalmente;
- sia firmato digitalmente da una persona che non risulti dal modello stesso munita del potere di rappresentanza;
- sia firmata digitalmente da persona diversa rispetto alla persona dichiarante, anche se entrambi muniti del potere di rappresentanza;
- sia firmata, nel caso di soggetti plurimi, in modo difforme da quanto sopra precisato;
- risulti priva anche di una sola delle dichiarazioni contenute nell'apposito modello.



Nessuna irregolarità, mancanza o incompletezza nelle dichiarazioni dell'apposito modello "Manifestazione di interesse" potrà essere sanata con il procedimento del soccorso istruttorio di cui all'Art. 83 c. 9 D.Lgs. 50/2016, che non è applicabile alla fase della manifestazione di interesse.

**Le manifestazioni di interesse devono pervenire dalla PEC dell'O.E., entro e non oltre le ore 19:00 del giorno 24 ottobre 2018 (detto termine è da intendersi come perentorio), alla PEC di Lucca Intec srl [luccaintec@legalmail.it](mailto:luccaintec@legalmail.it).**

Le manifestazioni di interesse dovranno essere formulate e inviate dagli O.E. dalla propria casella PEC alla PEC della stazione appaltante: [luccaintec@legalmail.it](mailto:luccaintec@legalmail.it).

Nel sito web di Lucca Intec, nella sezione "Amministrazione Trasparente/Bandi di Gara e Contratti/Lavori Pubblici" al seguente link <https://www.luccaintec.it/amministrazione-trasparente/bandi-di-gara-e-contratti/> sarà disponibile il Capitolato speciale d'appalto e lo Schema di contratto.

Si fa presente che l'O.E. che ha fatto pervenire la manifestazione di interesse a seguito del presente avviso avrà la facoltà, se invitato, ai sensi dell'art. 48, comma 11, del D. Lgs 50/2016, di presentare offerta per sé o quale mandatario di operatori riuniti con le modalità successivamente indicate nella lettera di invito. In tali casi, ai fini del raggiungimento della soglia minima dei requisiti richiesta per l'ammissione e come meglio specificato nella lettera di invito a presentare offerta, ciascuna singola impresa costituente l'operatore unito, dovrà essere in possesso ed apportare parte di ognuno dei requisiti richiesti. La mandataria, comunque, dovrà essere in possesso ed apportare ognuno dei requisiti richiesti in misura maggioritaria rispetto agli altri membri dell'operatore unito.

L'O.E., dopo aver manifestato l'interesse, riceverà una comunicazione scritta proveniente dalla PEC di Lucca Intec ([luccaintec@legalmail.it](mailto:luccaintec@legalmail.it)) alla propria PEC dichiarata.

La lettera di invito a presentare offerta verrà inviata dalla PEC di Lucca Intec ([luccaintec@legalmail.it](mailto:luccaintec@legalmail.it)) alla PEC dichiarata dall'O.E.

Le eventuali richieste sul contenuto della manifestazione di interesse presenti sull'apposito modello predisposto da Lucca Intec, dovranno essere inviate dalla casella PEC dichiarata dell'O.E., alla casella PEC della stazione appaltante: [luccaintec@legalmail.it](mailto:luccaintec@legalmail.it).

Attraverso lo stesso mezzo Lucca Intec provvederà a fornire risposte a tutti i chiarimenti che perverranno 3 (tre) giorni lavorativi prima della data di scadenza del termine stabilito per ricevere le manifestazioni di interesse.

#### **ART. 8 - MODALITA' DI SELEZIONE**

Alla procedura di gara verranno invitati al massimo 20 (venti) O.E. Qualora pervenissero manifestazioni superiori al numero sopraindicato, il RUP si riserverà di invitare tutti gli O.E. alla procedura di gara (previa verifica delle istanze pervenute) oppure procederà ad un sorteggio pubblico anonimo con le modalità indicate al successivo punto.

Ai fini dell'applicazione del principio di rotazione previsto dal Codice all'Art. 36 comma 2 lettera b) D.Lgs 50/2016 e in base a quanto indicato all'Art. 3 punti 3.6 e 3.7 delle Linee Guida n. 4, nei confronti degli invitati e dell'aggiudicatario dell'appalto precedente, si precisa che non vi è un precedente affidamento rientrante nella stessa categoria e fascia di importo di lavorazioni per il quale è necessario applicare detto principio.

Nel caso di acquisizione di un numero di manifestazioni di interesse valide inferiore a 20 (venti), Lucca Intec, tenuto conto dell'esito della pubblicizzazione dell'avviso, procederà anche in presenza di una sola manifestazione di interesse valida, all'invio della richiesta di offerta.

**SORTEGGIO:** La data di effettuazione del sorteggio pubblico verrà comunicata agli O.E. che hanno presentato manifestazione di interesse, successivamente alla scadenza del termine per la presentazione delle manifestazioni d'interesse, tramite PEC di Lucca Intec, alla PEC dichiarata dell'O.E.

Il sorteggio pubblico anonimo sarà effettuato con estrazione degli O.E. ammessi e si svolgerà nel seguente modo: ciascuna domanda di partecipazione verrà contrassegnata da un numero progressivo (da 1 a n.\*\*) in base al numero di iscrizione al registro di protocollo di Lucca Intec. Prima dell'estrazione verrà esposto l'elenco dei numeri di protocollo associati ai numeri progressivi, senza indicazione dei nomi delle imprese concorrenti.

- i primi 10 O.E. individuati corrisponderanno ai primi 10 numeri estratti;
- i restanti 10 O.E. saranno selezionati seguendo l'ordine della sequenza fra quelli che hanno sede operativa nella Provincia di Lucca. Si precisa che la sede operativa dell'O.E. è uno dei luoghi dove viene effettivamente svolta

l'attività imprenditoriale dell'O.E e dove sono conservati materiali e attrezzature, sede che deve risultare dalla visura camerale.

**Nel caso di partecipazione di consorzio devono essere presenti almeno una delle seguenti condizioni:**

- a) che abbia sede operativa nella Provincia di Lucca la consorziata esecutrice dei lavori;
- b) che abbia sede operativa nella Provincia di Lucca il consorzio.

**Nel caso di ATI costituenda**, l'O.E. che rivestirà la qualifica di Mandatario del RTE deve avere sede operativa nella Provincia di Lucca.

**Nel caso di ATI costituita**, è sufficiente che nella composizione dell'ATI sia presente un O.E con sede operativa nella provincia di Lucca.

E' comunque fatta salva la facoltà del RUP di integrare, in via ordinaria e a propria discrezione, il numero dei soggetti da invitare ritenuti idonei ad eseguire i lavori in oggetto.

Si precisa che una volta effettuato il sorteggio, il RUP procederà al controllo delle istanze delle imprese ammesse, al fine di verificare le dichiarazioni del possesso dei requisiti, richieste per la partecipazione. Nel caso di esito negativo, l'O.E. sarà eliminato e sostituito con altro seguendo l'ordine della sequenza generata.

**L'elenco degli esclusi dal sorteggio verrà pubblicato sul sito web di Lucca Intec srl**, nella sezione "Amministrazione Trasparente/Bandi di Gara e Contratti/Lavori Pubblici" al seguente link <https://www.luccaintec.it/amministrazione-trasparente/bandi-di-gara-e-contratti/>, mentre i nomi delle imprese ammesse verranno mantenuti riservati fino ad avvenuta presentazione delle offerte.

Sono ammessi al sorteggio pubblico i legali rappresentanti dei concorrenti ovvero soggetti, uno per ogni concorrente, muniti di specifica delega loro conferita dai suddetti legali rappresentanti.

#### **ART. 9 - LA PROCEDURA NEGOZIATA**

La procedura di presentazione delle offerte sarà gestita presso la sede operativa di Lucca Intec, presso il Polo Tecnologico Lucchese in Via della Chiesa XXXII, trav. I n.231 Sorbano del Giudice 55100 Lucca - Italy) e sul sito web <https://www.luccaintec.it/amministrazione-trasparente/bandi-di-gara-e-contratti/> saranno resi disponibili i moduli per la formulazione delle offerte e della documentazione richiesta a corredo delle stesse.

La successiva lettera d'invito verrà inviata esclusivamente dalla casella PEC di Lucca Intec (luccaintec@legalmail.it) alla casella PEC dichiarata dal concorrente nella "Manifestazione d'Interesse".

#### **ART. 10 - CATEGORIA DEI LAVORI**

Le opere da realizzare rientrano nella categoria OG1

N. PROG.	CATEGORIA	DESCRIZIONE	IMPORTO	CLASSIFICA	%	PREVALENTE	SUBAPPALTABILE	AVVALIMENTO
1	OG1	EDIFICI CIVILI E INDUSTRIALI	E 118.119,69	1	100	SI	SI (30%)	SI

OG1 - CATEGORIA PREVALENTE a qualificazione obbligatoria per un importo pari ad € 118.119,69 (oltre IVA) 10 % classifica richiesta I°.

SUBAPPALTO - Fatto salvo quanto previsto dall'Art. 105 comma 5, la quota complessiva dell'appalto subappaltabile non può superare il 30% dell'importo complessivo del contratto.

Non può essere affidataria di subappalto un concorrente che ha partecipato alla gara (Art.105, c.4 lett.a).

#### **RESPONSABILE DEL PROCEDIMENTO**

RUP Ing. Donatello Canini, nominato con Atto n. 56 del 11.09.2018 dell'Amministratore Unico di Lucca Intec.

#### **CONTROLLI A CAMPIONE**

Lucca Intec si riserva di effettuare controlli a campione sulla veridicità e corrispondenza dei dati dichiarati dai candidati, relativamente al possesso dei requisiti di carattere generale, tecnico-organizzativo ed economico-finanziario.

**TRATTAMENTO DATI PERSONALI** - Il legale rappresentante/titolare dell'impresa dichiara di aver preso visione dell'informativa specifica sul trattamento di dati personali per l'affidamento dell'appalto pubblicata sul sito [luccaintec.it](https://www.luccaintec.it)



nella sezione Amministrazione Trasparente – Bandi di gara e contratti -<http://www.luccaintec.it/amministrazione-trasparente/bandi-di-gara-e-contratti/>.

Nello specifico il rappresentante/titolare dell'impresa dichiara di essere consapevole che:

- la base giuridica del trattamento è data sia dall'esecuzione di un contratto che dall'adempimento di obblighi di legge gravanti su Lucca Intec srl.
- i dati personali acquisiti e trattati da Lucca Intec srl sono utilizzati solo per l'esecuzione del presente affidamento ed eventuali azioni correlate allo stesso (tutela degli interessi di Lucca Intec srl nel caso di controversie);
- Lucca Intec srl potrà acquisire e trattare da altri enti pubblici dati relativi a condanne penali e reati per assolvere ad obblighi di legge;
- i dati acquisiti saranno diffusi sul sito di Lucca Intec srl nella sezione Amministrazione Trasparente- Bandi di gara e contratti solo per quelli strettamente necessari per adempiere agli obblighi imposti dal Dlgs 33/2013 e ss.mm;
- i dati personali saranno comunicati ai soggetti indicati nell'apposita informativa sopra citata.

**DISPONIBILITA' DELLA DOCUMENTAZIONE ED INFORMAZIONI:** Il presente avviso e il relativo modello per la manifestazione d'interesse, sono disponibili e possono essere scaricati dal sito internet di Lucca Intec, nella sezione "Amministrazione Trasparente/Bandi di Gara e Contratti/Lavori Pubblici" al seguente link <https://www.luccaintec.it/amministrazione-trasparente/bandi-di-gara-e-contratti/>.

Per informazioni di natura tecnica: Ing. Donatello Canini – RUP, e- mail: [donatello.canini@virgilio.it](mailto:donatello.canini@virgilio.it).

F.to digitalmente  
Amministratore Unico Lucca Intec  
Gianluigi Guidi

## MANIFESTAZIONE DI INTERESSE

PER L'INDIVIDUAZIONE DI OPERATORI ECONOMICI DA INVITARE ALLA PROCEDURA NEGOZIATA – EX ART. 36  
COMMA 2 LETT. B) D.LGS. 50/2016 - PER L'AFFIDAMENTO DEI LAVORI DI STARORDINARIA  
MANUTENZIONE ALL'IMMOBILE MUSA

CUP: C49G18000070003  
CIG: 762883167E

Il sottoscritto.....  
Nato a .....il.....  
nella sua qualità di.....  
autorizzato a rappresentare legalmente l'impresa .....

Comunica:  
numero di cellulare di riferimento:.....  
indirizzo di posta elettronica:.....  
indirizzo di posta elettronica certificata (PEC):.....

CODICE FISCALE	
PARTITA IVA	

### MANIFESTA IL PROPRIO INTERESSE

ad essere invitato alla procedura negoziata di cui in oggetto in qualità di:

- impresa singola<sup>1</sup> \_\_\_\_\_
- capogruppo di una associazione temporanea o di un consorzio o di un GEIE di tipo orizzontale/verticale/misto già costituito fra le imprese \_\_\_\_\_
- da costituirsi con capogruppo l'impresa scrivente e altro/i O.E.

DENOMINAZIONE IMPRESA	SEDE LEGALE
Capogruppo	
Mandante 1	
Mandante 2	

- mandante di una associazione temporanea o di un consorzio o di un GEIE di tipo orizzontale/verticale/misto già costituito fra le imprese \_\_\_\_\_
- da costituirsi
- consorzio tra società cooperative di produzione e lavoro;
- consorzio tra imprese artigiane;
  - consorzio stabile che concorre in proprio;
  - consorzio stabile che concorre per consorziata/e
  - consorziata esecutrice del consorzio \_\_\_\_\_

<sup>1</sup> Impresa individuale, anche artigiana, società, specificare il tipo

altro \_\_\_\_\_  
\_\_\_\_\_

In conformità alle disposizioni di cui agli artt. 46 e 47 del D.P.R. 445/2000 e s.m.i., consapevole della responsabilità penale cui può andare incontro nel caso di affermazioni mendaci e delle relative sanzioni penali di cui all'art. 76 del medesimo D.P.R. 445/2000 e s.m.i., nonché delle possibili conseguenze amministrative di esclusione dalle gare:

### DICHIARA

- che la ragione/denominazione sociale e forma giuridica dell'O.E. che rappresento è .....
- di avere sede legale in <sup>2</sup>.....
- di avere sede operativa in.....

di possedere i requisiti di ordine generale e di poter contrattare con la P.A. non trovandosi in nessuna delle cause di esclusione dalle procedure di affidamento di lavori pubblici previste dall'art. 80 del D.Lgs. n. 50/2016

di possedere i requisiti di idoneità professionale, essendo l'impresa iscritta nel Registro delle imprese della Camera di Commercio di ..... per la seguente attività (descrizione attività che deve essere corrispondente a quella oggetto dell'appalto) .....ed attesta i seguenti dati

- numero di iscrizione .....
- data di iscrizione .....
- durata della data/data termine .....
- forma giuridica .....
- titolari, soci, direttori tecnici, amministratori muniti di rappresentanza, soci accomandatari (indicare i nominativi, le qualifiche, la data di nascita, la residenza, il codice fiscale) sono:
  - 1) \_\_\_\_\_ (nome, cognome, qualifica)  
\_\_\_\_\_ (luogo e data di nascita)  
\_\_\_\_\_ (residenza)
  - 2) \_\_\_\_\_ (nome, cognome, qualifica)  
\_\_\_\_\_ (luogo e data di nascita)  
\_\_\_\_\_ (residenza)
  - 3) \_\_\_\_\_ (nome, cognome, qualifica)  
\_\_\_\_\_ (luogo e data di nascita)  
\_\_\_\_\_ (residenza)

Di possedere i requisiti speciali di partecipazione previsti nell'Avviso di manifestazione d'interesse:

- in proprio;
- ricorrendo all'istituto dell'avvalimento per i seguenti requisiti \_\_\_\_\_;
- associati in RTI.

Di aver preso pienamente conoscenza e di accettare tutte le condizioni indicate nell'avviso pubblico di cui all'oggetto.

### DICHIARA ALTRESI

Di essere qualificato per eseguire l'appalto indicato nell'oggetto (barrare l'ipotesi ricorrente e completare la parte relativa alle categorie) e in particolare<sup>3</sup>:

<sup>2</sup> La sede legale e/o operativa dovranno essere quelle indicate nel registro imprese CCI/AA di iscrizione. Nel caso che il concorrente abbia la sede legale o operativa nella Provincia di Lucca dovrà essere chiaramente indicato l'indirizzo.

- (*caso di concorrente in possesso di SOA*) di possedere attestazione SOA. rilasciata da società di attestazione regolarmente autorizzata, ai sensi dell'art. 84 del D.Lgs. n. 50/2016 e s.m. e 60 del D.P.R. n. 207/2010, in corso di validità che documenti il possesso della qualificazione nelle categorie e rispettive classifiche sottoindicate, richieste nell'avviso pubblico relativo alla gara in oggetto:

CATEGORIA ..... CLASSIFICA.....

- (*caso di concorrente non in possesso di SOA - solo per importi fino a € 150.000,00*) di possedere i requisiti di qualificazione di cui all'art. 90 del D.P.R. n. 207/2010 lett. a, b e c, nelle categorie e fino all'importo sottoindicato, richieste nell'avviso pubblico relativo alla gara in oggetto::

CATEGORIA ..... CLASSIFICA.....

- Si allega copia dell'attestazione SOA

*ovvero*

- Siamo a disposizione per fornire tutta la documentazione necessaria per verificare il possesso dei requisiti di qualificazione dichiarati ai sensi dell'Art. 90 del D.P.R. n. 207/2010

**Trattamento dei dati personali:** Il legale rappresentante/titolare dell'impresa dichiara di aver preso visione dell'informativa specifica sul trattamento di dati personali per l'affidamento dell'appalto pubblicata sul sito [luccaintec.it](http://www.luccaintec.it) nella sezione Amministrazione Trasparente – Bandi di gara e contratti - <http://www.luccaintec.it/amministrazione-trasparente/bandi-di-gara-e-contratti/>.

Nello specifico il rappresentante/titolare dell'impresa dichiara di essere consapevole che

- la base giuridica del trattamento è data sia dall'esecuzione di un contratto che dall'adempimento di obblighi di legge gravanti su Lucca Intec srl.;
- che i dati personali acquisiti e trattati da Lucca Intec srl sono utilizzati solo per l'esecuzione del presente affidamento ed eventuali azioni correlate allo stesso (tutela degli interessi di Lucca Intec srl nel caso di controversie);
- che Lucca Intec srl potrà acquisire e trattare da altri enti pubblici dati relativi a condanne penali e reati per assolvere ad obblighi di legge;
- che i dati acquisiti saranno diffusi sul sito di Lucca Intec srl nella sezione Amministrazione Trasparente- Bandi di gara e contratti solo per quelli strettamente necessari per adempiere agli obblighi imposti dal Dlgs 33/2013 e ss.mm;
- che i dati personali saranno comunicati ai soggetti indicati nell'apposita informativa sopra citata.

Luogo e data \_\_\_\_\_

ALLEGARE copia di un documento di riconoscimento in corso di validità del sottoscrittore.

TIMBRO DELL'IMPRESA/SOCIETA'  
FIRMA DEL TITOLARE O DEL LEGALE RAPPRESENTANTE

ESECUTIVO

---

COMUNE DI PIETRASANTA

Provincia di Lucca

---

Committenza

LUCCA INNOVAZIONE E TECNOLOGIA  
srl

---

Titolo

PROGETTO DI MANUTENZIONE  
STRAORDINARIA E RIQUALIFICAZIONE  
ESTERNA DEL MUSA

---

**E\_R.01**

COD.M040

settembre 2018

data

---

RELAZIONE TECNICO ILLUSTRATIVA

---

Progettista

**ing. Mariolino Morganti**

---

55038 San Romano in Garfagnana  
via del Borgo n.06  
telefono 339 5086596  
e-mail mariolino.morganti@gmail.com  
pec: mariolino.morganti@ingpec.eu

---

ESECUTIVO

---

COMUNE DI PIETRASANTA

---

Provincia di Lucca

---

Committenza

LUCCA INNOVAZIONE E TECNOLOGIA  
srl

---

Titolo

PROGETTO DI MANUTENZIONE  
STRAORDINARIA E RIQUALIFICAZIONE  
ESTERNA DEL MUSA

---

E\_R.02

COD.M040

---

settembre 2018

---

data

---

RELAZIONE INVARIANZA IDRAULICA

---

Progettista

ing. Mariolino Morganti

---

55038 San Romano in Garfagnana  
via del Borgo n.06  
telefono 339 5086596  
e-mail mariolino.morganti@gmail.com  
pec: mariolino.morganti@ingpec.eu

---



ESECUTIVO

---

COMUNE DI PIETRASANTA

Provincia di Lucca

---

Committenza

LUCCA INNOVAZIONE E TECNOLOGIA  
srl

---

Titolo

PROGETTO DI MANUTENZIONE  
STRAORDINARIA E RIQUALIFICAZIONE  
ESTERNA DEL MUSA

---

**E\_R.03**

COD.M040

settembre 2018

data

---

COMPUTO METRICO ESTIMATIVO

---

Progettista

**ing. Mariolino Morganti**

---

55038 San Romano in Garfagnana  
via del Borgo n.06  
telefono 339 5086596  
e-mail mariolino.morganti@gmail.com  
pec: mariolino.morganti@ingpec.eu

---

Num.Ord. TARIFFA	DESIGNAZIONE DEI LAVORI	DIMENSIONI				Quantità	IMPORTI	
		par.ug.	lung.	larg.	H/peso		unitario	TOTALE
	<b>RIPORTO</b>							
	<b>LAVORI A MISURA</b>							
1 ON.APPR.C ANT.01	Oneri per l'approntamento dei cantieri di lavoro, la preparazione dei piani d'opera, degli scavi e delle piste; compresi tutti gli spostamenti di mezzi e materiali, la recinzione d ... mpresi anche gli oneri generali e particolari previsti dal Capitolato Generale d'Appalto e per lo sgombero del cantiere.					1,00		
	SOMMANO a corpo					1,00	1'500,00	1'500,00
2 TOS18_17.N 05.003.030	Ponteggi e castelli di tiro. Montaggio ponteggio metallico ad elementi prefabbricati, esclusa illuminazione notturna ed idonea segnaletica, incluso nolo per il primo mese. Ponteggio lato fosso Ponteggio interno Ponteggio interno Ponteggio esterno		19,00 27,00 12,00 40,00		4,000 4,000 4,000 4,000	76,00 108,00 48,00 160,00		
	SOMMANO m <sup>2</sup>					392,00	8,21	3'218,32
3 TOS18_02.A 03.011.004	Spicconature di intonaci fino a ritrovare il vivo della muratura sottostante, compreso rimozione del velo, stabilitura ed arricciatura per uno spessore massimo di cm 3; escluso eve ... ri rinzaffi per regolarizzazione di pareti o soffitti e qualsiasi opera provvisoria su soffitti con intonaco a cemento Spicconatura intonaco deteriorato Fronte  Retro  Interno  Trasformatore  Locale espositivo Pilastro Banda		5,05 6,05 18,20 6,05 4,95  18,80 28,00  12,00 27,30  3,30 3,50 0,30 14,50		2,000 2,000 2,000 2,000 2,000  3,000 2,000  2,000 2,000  2,000 2,000  2,000 0,300	10,10 12,10 36,40 12,10 9,90  56,40 56,00  24,00 54,60  6,60 7,00 1,80 4,35		
	SOMMANO m <sup>2</sup>					291,35	14,11	4'110,95
4 TOS18_02.A 07.001.001	Carico, trasporto e scarico a mano su autocarro portata mc 3,50 Smaltimento materiale di risulta	291,35			0,030	8,74		
	SOMMANO m <sup>3</sup>					8,74	57,99	506,83
5 TOS18_02.A 03.033.002	Smontaggio di serramenti interni o esterni, a qualsiasi piano, compreso il disancoraggio di staffe, arpioni e quanto altro bloccato nelle strutture murarie, il calo e							
	<b>A RIPORTARE</b>							9'336,10

Num.Ord. TARIFFA	DESIGNAZIONE DEI LAVORI	DIMENSIONI				Quantità	IMPORTI	
		par.ug.	lung.	larg.	H/peso		unitario	TOTALE
	<b>RIPORTO</b>							9'336,10
	tiro in alto ... icie libera del vano risultante, compreso eventuale fasciambotte su muri di spessore fino a cm 26 per infissi in metallo Montaggio e smontaggio infissi *(par.ug.=2*6)	12,00	3,00		3,000	108,00		
	SOMMANO m²					108,00	22,96	2'479,68
6 TOS18_02.D 06.011.001	Deumidificazione di murature dall'umidità ascendente, mediante creazione di barriera chimica a tutto spessore, ottenuta con l'inserimento a bassa pressione di miscela in solvente ... 1 metro lineare della muratura trattata per ogni cm di spessore della stessa per interventi su murature in mattoni pieni Barriera chimica antiumidità *(par.ug.=27+12+7+6+4)	56,00			45,000	2'520,00		
	SOMMANO cm					2'520,00	6,50	16'380,00
7 NP.010	Fornitura e posa in opera di intonaco deumidificante monostrato fibrato in spessore di almeno 2 cm su rinzaffo. Materiale utilizzato per il rinzaffo deumidificante S641. Successiva ... ore 2 cm), antisale microporoso. Finito con fimitura S605 armata con rete in fibra di vetro alcali resistente da 160 gr. Intonaco antiumido Fronte		5,05 6,05 18,20 6,05 4,95		2,000 2,000 2,000 2,000 2,000	10,10 12,10 36,40 12,10 9,90		
	Retro		18,80 28,00		3,000 2,000	56,40 56,00		
	Interno		12,00 27,30		2,000 2,000	24,00 54,60		
	Trasformatore		3,30 3,50		2,000 2,000	6,60 7,00		
	Locale espositivo Pilastrini Banda	3,00	0,30 14,50		2,000 0,300	1,80 4,35		
	SOMMANO mq					291,35	42,00	12'236,70
8 NP.020	Verniciatura facciate esterne realizzata con mano di fondo silossanico con successiva idropittura silossanica. Compreso idonea preparazione delle superfici da pitturare, l'eventual ... e/o trabattelli a norma, anche esterni, mobili o fissi, il tutto per dare il titolo compiuto e finito a regola d'arte. Tinteggiatura Fronte		5,05 6,05 18,20 6,05 4,95		4,350 4,350 4,350 4,350 4,350	21,97 26,32 79,17 26,32 21,53		
	Retro		18,80 28,00		3,000 2,000	56,40 56,00		
	<b>A RIPORTARE</b>					287,71		40'432,48

Num.Ord. TARIFFA	DESIGNAZIONE DEI LAVORI	DIMENSIONI				Quantità	IMPORTI	
		par.ug.	lung.	larg.	H/peso		unitario	TOTALE
	<b>RIPORTO</b>					287,71		40'432,48
	Interno (H/peso=(4,350+5,5)/2)	2,00	12,00		4,925	118,20		
		2,00	27,30		4,350	237,51		
		4,00	2,70		2,300	-24,84		
		4,00	2,80		2,100	-23,52		
	Trasformatore		3,30		2,000	6,60		
			3,50		2,000	7,00		
	Locale espositivo							
	Pilastrini	3,00	0,30		2,000	1,80		
	Banda		14,50		0,300	4,35		
	Sommano positivi mq					663,17		
	Sommano negativi mq					-48,36		
	<b>SOMMANO mq</b>					614,81	9,00	5'533,29
9 TOS18_17.N 05.003.031	Ponteggi e castelli di tiro. Smontaggio ponteggio metallico ad elementi prefabbricati, esclusa illuminazione notturna ed idonea segnaletica.							
	Smontaggio ponteggio lato fosso		19,00		4,000	76,00		
	Smontaggio ponteggio interno		27,00		4,000	108,00		
	Smontaggio ponteggio interno		12,00		4,000	48,00		
	Smontaggio ponteggio esterno		40,00		4,000	160,00		
	<b>SOMMANO m²</b>					392,00	3,52	1'379,84
10 TOS18_RU. M10.001.004	Operaio edile Comune Rimozione fascia di materiale fonoassorbente e realizzazione areazione					16,00		
	<b>SOMMANO ora</b>					16,00	30,06	480,96
11 NP.030	Rimozione e montaggio dei terminali dell'impianto di condizionamento.					1,00		
	<b>SOMMANO a corpo</b>					1,00	500,00	500,00
12 NP.040	Fornitura e installazione macchina per il trattamento dell'aria e relativo impianto					1,00		
	<b>SOMMANO a corpo</b>					1,00	1'000,00	1'000,00
13 NP.050	Fornitura e posa in opera deumidificatore industriale ad aria neutra comprensivo di tutti gli accessori necessari a dare l'opera compiuta.					1,00		
	<b>SOMMANO a corpo</b>					1,00	14'329,00	14'329,00
14 TOS18_02.A 03.009.002	Demolizione o rimozione di pavimentazioni, massetti e vespai, escluse opere provvisorie pavimento e sottostante malta di allettamento di qualsiasi dimensione e fino ad uno spessore di cm 5 Rimozione pavimentazione danneggiata					85,00		
	<b>A RIPORTARE</b>					85,00		63'655,57

Num.Ord. TARIFFA	DESIGNAZIONE DEI LAVORI	DIMENSIONI				Quantità	IMPORTI	
		par.ug.	lung.	larg.	H/peso		unitario	TOTALE
	RIPORTO					85,00		63'655,57
	SOMMANO m <sup>2</sup>					85,00	14,39	1'223,15
15 TOS18_01.D 05.006.001	Applicazione di pittura protettiva epossidica bicomponente a base di resine epossidiche e catrame naturale in due mani Impermeabilizzazione sottostante la pavimentazione					85,00		
	SOMMANO m <sup>2</sup>					85,00	13,80	1'173,00
16 NP.011	FORNITURA MARMI PER PAVIMENTAZIONI. - Fornitura di pavimentazione in lastre di Marmo bianco, spessore minimo 2 cm, con piano levigato, lati fresati, formato commerciale. Fornitura pavimentazione					85,00		
	SOMMANO m <sup>2</sup>					85,00	75,00	6'375,00
17 TOS18_01.E 02.009.015	PAVIMENTI : posa in opera di pavimenti di qualsiasi tipo, compresi i materiali di allettamento o di incollaggio, i tagli e lo sfrido, la formazione di quartaboni, eventuali riprese ... o trattamento e ceratura finale. con adesivo migliorato a rapida essiccazione per lastre di forma regolare posate lineari Posa nuova pavimentazione					85,00		
	SOMMANO m <sup>2</sup>					85,00	20,78	1'766,30
18 NP.001	Pulizia pavimentazione esterna in marmo Pulizia marciapiede in marmo					5,10 7,20 27,00 16,00 5,10 2,30 15,60 7,00 29,00 61,00	1,300 1,300 1,300 1,500 1,300 2,000 2,000 1,200 1,200 1,200	6,63 9,36 35,10 24,00 6,63 4,60 31,20 8,40 34,80 73,20
	SOMMANO mq					233,92	20,12	4'706,47
19 TOS18_01.B 02.002.002	CASSEFORME DI LEGNO per opere in elevazione travi, pilastri, solette, setti e muri. Per getti di conglomerati cementizi fino ad una altezza massima di m 4,00 misurata dal piano di ... i sfridi, il taglio a misura, il calo ed il sollevamento, il tutto per dare il titolo compiuto e finito a regola d'arte. Casseforma piazzetta					17,40	0,200	3,48
	SOMMANO mq					3,48	28,09	97,75
20 TOS18_01.B 03.001.002	ACCIAIO - RETE ELETTROSALDATA: per cemento armato ordinario e per carpenteria metallica tipo conforme alle Norme Tecniche per le Costruzioni, D.M. 14/01/2008, compreso tagli, sagom ... ciao per cemento armato secondo le norme UNI in vigore; rete elettrosaldata formato mt 2.00x3.00, D 8							
	A RIPORTARE							78'997,24

Num.Ord. TARIFFA	DESIGNAZIONE DEI LAVORI	DIMENSIONI				Quantità	IMPORTI	
		par.ug.	lung.	larg.	H/peso		unitario	TOTALE
	<b>RIPORTO</b>							78'997,24
	mm, maglia 20x20. Armatura piazzetta (par.ug.=((13,25+5,3)*15,45/2)*1,15)	164,79			3,950	650,92		
	SOMMANO kg					650,92	1,49	969,87
21 TOS18_01.B 04.005.002	CALCESTRUZZI: Fornitura di conglomerato cementizio preconfezionato a prestazione garantita in accordo alla UNI EN 206-1 e UNI 11104 conforme alle Norme Tecniche per le Costruzioni ... da carbonatazione, per ambiente bagnato, raramente asciutto, classe di resistenza caratteristica C25/30, consistenza S4. Fondo piazzetta (par.ug.=((13,25+5,3)*15,45/2)	143,30			0,100	14,33		
	SOMMANO mc					14,33	110,59	1'584,75
22 NP.008	LASTRE E CORDONATI PER PAVIMENTAZIONI ESTERNE: cordoli in marmo bianco carrara, taglio filo sega, con smussature superficiali, dimensioni 10 x 4 cm. Cordoli e riquadri							
			13,25			13,25		
			6,70			6,70		
			7,55			7,55		
		2,00	9,70			19,40		
			4,00			4,00		
			9,60			9,60		
			4,55			4,55		
			7,55			7,55		
			2,00			2,00		
			2,25			2,25		
		2,00	8,65			17,30		
			6,70			6,70		
			5,30			5,30		
			7,55			7,55		
			5,10			5,10		
			4,00			4,00		
			3,00			3,00		
			4,50			4,50		
	SOMMANO m					130,30	25,00	3'257,50
23 NP.006	POSA IN OPERA DI CORDONATO o lista in marmo rettilinei (esclusa la fornitura) larghezza 10-15 cm, h 10-5 cm rinalzato con malta cementizia a 350 kg di cemento R32,5, compresa fondazione in cls C12/15 (fino a 0,06 mc/m). Posa cordoli e riquadri							
			130,30			130,30		
	SOMMANO m					130,30	23,48	3'059,44
24 NP.002	PAVIMENTAZIONE tipo "Natura" realizzata con l'utilizzo di resina trasparente modificata e con l'utilizzo di inerti colorati pezzatura 0-10 mm, stesa a caldo con macchina vibroforni ... o e rullata per uno spessore medio compresso di cm 3/3,5 compreso la finitura finale con spalmatura di sabbia di lago. Asfalto natura							
	<b>A RIPORTARE</b>							87'868,80



Num.Ord. TARIFFA	DESIGNAZIONE DEI LAVORI	DIMENSIONI				Quantità	IMPORTI	
		par.ug.	lung.	larg.	H/peso		unitario	TOTALE
	<b>RIPORTO</b>							87'868,80
25 NP.011	(par.ug. $=((13,25+9,7)*6,7/2)-((9,6+7,52)*4,05/2)$ )	42,21				42,21		
	(par.ug. $=(9,7+8,65)*2/2)$ )	18,35				18,35		
	(par.ug. $=(8,65+5,3)*6,7/2)-((5,1+3)*4/2)$ )	30,53				30,53		
	SOMMANO mq					91,09	36,00	3'279,24
26 TOS18_01.E 02.009.015	<b>FORNITURA MARMI PER PAVIMENTAZIONI.</b> - Fornitura di pavimentazione in lastre di Marmo bianco, spessore minimo 2 cm, con piano levigato, lati fresati, formato commerciale. Fornitura riquadri							
	(par.ug. $=(9,6+7,52)*4,05/2)$ )	34,67				34,67		
	(par.ug. $=(5,1+3)*4/2)$ )	16,20				16,20		
	SOMMANO m2					50,87	75,00	3'815,25
27 TOS18_01.B 02.002.002	<b>PAVIMENTI :</b> posa in opera di pavimenti di qualsiasi tipo, compresi i materiali di allettamento o di incollaggio, i tagli e lo sfrido, la formazione di quartaboni, eventuali riprese ... o trattamento e ceratura finale. con adesivo migliorato a rapida essiccazione per lastre di forma regolare posate lineari Posa riquadri							
						50,87		
	SOMMANO m <sup>2</sup>					50,87	20,78	1'057,08
	<b>CASSEFORME DI LEGNO</b> per opere in elevazione travi, pilastri, solette, setti e muri. Per getti di conglomerati cementizi fino ad una altezza massima di m 4,00 misurata dal piano di ... i sfridi, il taglio a misura, il calo ed il sollevamento, il tutto per dare il titolo compiuto e finito a regola d'arte. Marciapiede 1	2,00	8,90				17,80	
SOMMANO mq					17,80	28,09	500,00	
28 TOS18_01.B 03.001.002	<b>ACCIAIO - RETE ELETTROSALDATA:</b> per cemento armato ordinario e per carpenteria metallica tipo conforme alle Norme Tecniche per le Costruzioni, D.M. 14/01/2008, compreso tagli, sagom ... ciao per cemento armato secondo le norme UNI in vigore; rete elettrosaldata formato mt 2.00x3.00, D 8 mm, maglia 20x20. Marciapiede 1							
		1,10	8,90	1,200	3,950	46,40		
	SOMMANO kg					46,40	1,49	69,14
	<b>CALCESTRUZZI:</b> Fornitura di conglomerato cementizio preconfezionato a prestazione garantita in accordo alla UNI EN 206-1 e UNI 11104 conforme alle Norme Tecniche per le Costruzioni ... da carbonatazione, per ambiente bagnato, raramente asciutto, classe di resistenza caratteristica C25/30, consistenza S4. Marciapiede 1		8,90	1,200	0,100		1,07	
						1,07		96'589,51
	<b>A RIPORTARE</b>					1,07		96'589,51

Num.Ord. TARIFFA	DESIGNAZIONE DEI LAVORI	DIMENSIONI				Quantità	IMPORTI	
		par.ug.	lung.	larg.	H/peso		unitario	TOTALE
	<b>RIPORTO</b>					1,07		96'589,51
	SOMMANO mc					1,07	110,59	118,33
30 NP.008	LASTRE E CORDONATI PER PAVIMENTAZIONI ESTERNE: cordoli in marmo bianco carrara, taglio filo sega, con smussature superficiali, dimensioni 10 x 4 cm. Marciapiede 1	2,00	8,90			17,80		
	SOMMANO m					17,80	25,00	445,00
31 NP.006	POSA IN OPERA DI CORDONATO o lista in marmo rettilinei (esclusa la fornitura) larghezza 10-15 cm, h 10-5 cm rinalzato con malta cementizia a 350 kg di cemento R32,5, compresa fondazione in cls C12/15 (fino a 0,06 mc/m). Marciapiede 1		17,80			17,80		
	SOMMANO m					17,80	23,48	417,94
32 NP.002	PAVIMENTAZIONE tipo "Natura" realizzata con l'utilizzo di resina trasparente modificata e con l'utilizzo di inerti colorati pezzatura 0-10 mm, stesa a caldo con macchina vibrofini ... o e rullata per uno spessore medio compreso di cm 3/3,5 compreso la finitura finale con spalmatura di sabbia di lago. Marciapiede 1		8,90	1,200		10,68		
	SOMMANO mq					10,68	36,00	384,48
33 TOS18_01.B 02.002.002	CASSEFORME DI LEGNO per opere in elevazione travi, pilastri, solette, setti e muri. Per getti di conglomerati cementizi fino ad una altezza massima di m 4,00 misurata dal piano di ... i sfridi, il taglio a misura, il calo ed il sollevamento, il tutto per dare il titolo compiuto e finito a regola d'arte. Marciapiede 2	2,00	27,50			55,00		
	SOMMANO mq					55,00	28,09	1'544,95
34 TOS18_01.B 03.001.002	ACCIAIO - RETE ELETTROSALDATA: per cemento armato ordinario e per carpenteria metallica tipo conforme alle Norme Tecniche per le Costruzioni, D.M. 14/01/2008, compreso tagli, sagom ... ciao per cemento armato secondo le norme UNI in vigore; rete elettrosaldata formato mt 2.00x3.00, D 8 mm, maglia 20x20. Marciapiede 2	1,10	27,50	1,300	3,950	155,33		
	SOMMANO kg					155,33	1,49	231,44
35 TOS18_01.B 04.005.002	CALCESTRUZZI: Fornitura di conglomerato cementizio preconfezionato a prestazione garantita in accordo alla UNI EN 206-1 e UNI 11104 conforme alle Norme Tecniche per le Costruzion ... da							
	<b>A RIPORTARE</b>							99'731,65

Num.Ord. TARIFFA	DESIGNAZIONE DEI LAVORI	DIMENSIONI				Quantità	IMPORTI	
		par.ug.	lung.	larg.	H/peso		unitario	TOTALE
	<b>RIPORTO</b>							99'731,65
36 NP.011	carbonatazione, per ambiente bagnato, raramente asciutto, classe di resistenza caratteristica C25/30, consistenza S4. Marciapiede 2  SOMMANO mc		27,50	1,300	0,100	3,58 <hr/> 3,58	110,59	395,91
	FORNITURA MARMI PER PAVIMENTAZIONI. - Fornitura di pavimentazione in lastre di Marmo bianco, spessore minimo 2 cm, con piano levigato, lati fresati, formato commerciale. Marciapiede 2	2,00	27,50			55,00 <hr/> 55,00	75,00	4'125,00
37 NP.006	POSA IN OPERA DI CORDONATO o lista in marmo rettilinei (esclusa la fornitura) larghezza 10-15 cm, h 10-5 cm rinalzato con malta cementizia a 350 kg di cemento R32,5, compresa fondazione in cls C12/15 (fino a 0,06 mc/m). Marciapiede 2  SOMMANO m					55,00 <hr/> 55,00	23,48	1'291,40
38 NP.002	PAVIMENTAZIONE tipo "Natura" realizzata con l'utilizzo di resina trasparente modificata e con l'utilizzo di inerti colorati pezzatura 0-10 mm, stesa a caldo con macchina vibroforni ... o e rullata per uno spessore medio compreso di cm 3/3,5 compreso la finitura finale con spalmatura di sabbia di lago. Marciapiede 2  SOMMANO mq		27,50	1,200		33,00 <hr/> 33,00	36,00	1'188,00
39 NP.009	Fornitura e installazione illuminazione della piazza e degli espositori  SOMMANO a corpo					1,00 <hr/> 1,00	1'980,00	1'980,00
40 NP.010	Fornitura e posa in opera di intonaco deumidificante monostrato fibrato in spessore di almeno 2 cm su rinzaffo. Materiale utilizzato per il rinzaffo deumidificante S641. Successiva ... ore 2 cm), antisale microporoso. Finito con finitura S605 armata con rete in fibra di vetro alcali resistente da 160 gr.  SOMMANO mq					2,00 <hr/> 2,00	42,00	84,00
41 TOS18_01.A 04.002.002	Scavo a larga sezione obbligata eseguito con mezzi meccanici, compreso accatastamento nell'ambito del cantiere, in terreni sciolti da m 1,50 fino alla profondità di m 3,00 Scavo per formazione pozzo drenante		3,00	3,000	1,600	14,40		
	<b>A RIPORTARE</b>					14,40		108'795,96

Num.Ord. TARIFFA	DESIGNAZIONE DEI LAVORI	DIMENSIONI				Quantità	IMPORTI	
		par.ug.	lung.	larg.	H/peso		unitario	TOTALE
	<b>RIPORTO</b>					14,40		108'795,96
	Scavo per posa tubazioni		20,00	0,500	0,500	5,00		
	Scavo per posa tubazioni		10,00	0,500	0,500	2,50		
	Scavo per posa tubazioni		25,00	0,500	0,500	6,25		
	Scavo per posa tubazioni		15,00	0,500	0,500	3,75		
	SOMMANO m <sup>3</sup>					31,90	6,30	200,97
42 TOS18_01.F 06.001.007	Fornitura e posa in opera di tubazioni in P.V.C. con spessori e caratteristiche rispondenti alle indicazioni UNI e IIP, con giunti a bicchiere e idonee guarnizioni in anelli elasto ... scontinui. Poste in opera dentro traccia o cavedio, compreso staffe e collari: tubazioni diam. est. 125 mm spess. 3,2 mm Tubazioni di raccolta *(lung.=20+10+15+25)		70,00			70,00		
	SOMMANO m					70,00	14,96	1'047,20
43 TOS18_04.F 06.023.001	Pozzetto di ispezione prefabbricato in calcestruzzo senza sifone compreso letto di posa e rinfianchi in cls C16/20 di spessore minimo 10 cm; compreso calo con mezzi meccanici; esclusi: chiusino (lapide), griglia o soletta di copertura, scavo e rinterro dimensioni esterne 50x50x50 sp.10 Pozzetti di raccolta					4,00		
	SOMMANO cad					4,00	53,48	213,92
44 TOS18_04.F 06.031.001	Griglia in ghisa sferoidale classe C, resistenza 250 kN murata a malta cementizia con rinfianco perimetrale in cls C16/20, escluso scavo piana, dimensioni interne 350x350 mm, telaio 410x410xh39 mm (peso 20 kg) Griglia per pozzetti					4,00		
	SOMMANO cad					4,00	101,60	406,40
45 TOS18_01.A 05.001.002	Riempimento di scavi o buche eseguito con mezzi meccanici con materiale arido di cava compreso nel prezzo Formazione drenaggio Rinterro tubazioni		3,00 70,00	3,000 0,300	1,600 0,300	14,40 6,30		
	SOMMANO m <sup>3</sup>					20,70	22,87	473,41
46 NP.012	Fornitura scritta metallica da inserire sui supporti in marmo					2,00		
	SOMMANO cadauno					2,00	1'630,00	3'260,00
47 NP.013	Fornitura di basi in marmo bianco venato per l'installazione delle scritte metalliche. Dimensioni 3,00 x 0,50 h. 0,50 m.					2,00		
	SOMMANO cadauno					2,00	1'250,00	2'500,00
48 NP.014	Fornitura e posa in opera di pedana in acciaio per l'installazione di esposizioni con carico fino a 650 kg.							
	<b>A RIPORTARE</b>							116'897,86



Comune di Pietrasanta

Provincia di Lucca

Lucca Innovazione e Tecnologia s.r.l.

## LAVORI DI MANUTENZIONE STRAORDINARIA EDIFICIO MuSA

### RELAZIONE DI INVARIANZA IDRAULICA

#### PREMESSA

Su incarico di LUCCA INNOVAZIONE E TECNOLOGIA s.r.l. è stata redatta la presente relazione di invarianza idraulica a seguito dello progetto di manutenzione straordinaria dell'immobile del MuSA.

#### NORMATIVA DI RIFERIMENTO

-PGRA, Piano di Gestione del Rischio Alluvioni - Approvato con Del. Del Comitato istituzionale n.184 del 03/03/2016.

-Piano Strutturale Comune di Pietrasanta

#### LOCALIZZAZIONE DEL SITO E CARATTERI DELL'INTERVENTO

Il sito in esame sorge in via Sant'Agostino a Pietrasanta (LU). L'area del MuSA è ricavata all'interno di un vecchio centro di lavorazione lapidea ristrutturato situato in una corte interna nel centro della cittadina stessa.



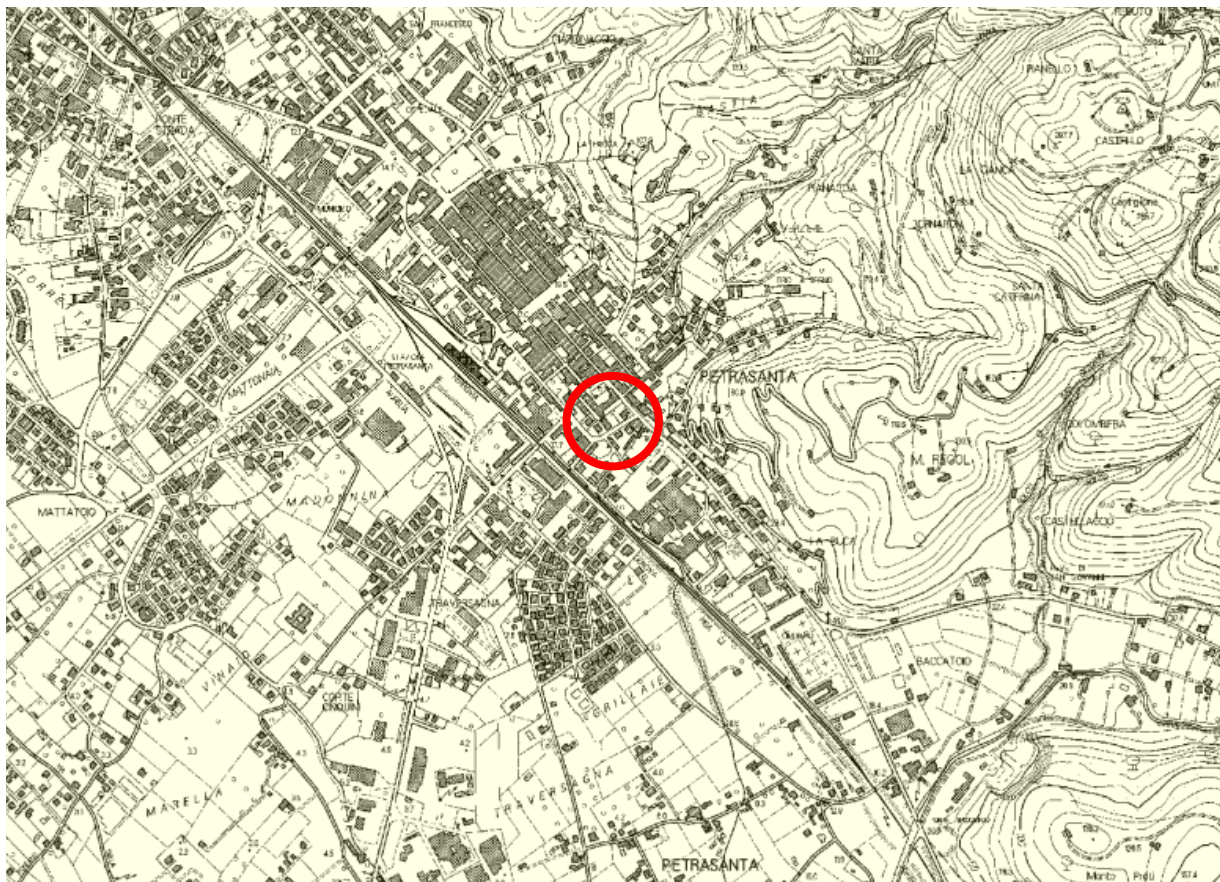

CTR con individuazione area oggetto d'intervento

L'intervento prevede il ripristino funzionale di alcune parti ammalorate dell'area. In particolare, oltre alle sistemazioni interne verranno ripristinate le pavimentazioni esterne con la creazione di nuovi marciapiedi.

### MODELLO GEOLOGICO

### INQUADRAMENTO GEOMORFOLOGICO E GEOLOGICO

La pianura versiliese è formata da coni di deiezione coalescenti che bordano il piede delle Alpi Apuane formati dagli impetuosi torrenti, che discendono da queste, allo sfociare nella pianura dalle ristrette valli montane. Tali conoidi di deiezione molto piatti, in contrasto con la ripidità delle catene montuose retrostanti, possono sfuggire ad un visitatore non esperto, tanto più che l'intensa urbanizzazione dell'intera Versilia non agevola di certo la loro visione. Le prospezioni geofisiche, eseguite in una serie di campagne oceanografiche per conto del CNR nel mare prospiciente la Versilia e quelle eseguite dall'AGIP nella pianura di Pisa, hanno messo in evidenza che la pianura versiliese corrisponde solo al fianco più orientale di un esteso bacino di sprofondamento che si estende tra le Alpi

Apuane e i Monti Pisani verso est, i Monti Livornesi verso sud e le dorsali sommerse di Meloria e di Maestra verso ovest. Questo bacino raggiunge profondità di 2000 metri. Essendo continuamente rifornito di grandi quantità di sedimenti detritici (sabbie, argille) è verosimile ipotizzare che la profondità delle sue acque non sia mai stata notevole. Al rifornimento di questi sedimenti hanno contribuito essenzialmente le Alpi Apuane, in forte erosione, e almeno dal Pleistocene medio in poi i fiumi Magra, Serchio ed Arno, caratterizzati da ampi bacini imbriferi. L'andamento della linea di riva ha spesso subito delle variazioni notevoli, conseguenza delle ingressioni e regressioni marine che si sono da sempre succedute, causate essenzialmente dalle diverse condizioni paleoclimatiche. L'ultima grande ingressione risale a circa il 5000 a.C. a seguito di una glaciazione, visibile mediante una falesia che conserva ancora i suoi tratti peculiari nella area a nord della pianura versiliese. Nel periodo postglaciale successivo si sono sempre verificati fenomeni di ingressione e regressione marina ma di entità più limitata. La successione stratigrafica nella piana di Pietrasanta può essere schematizzata come segue (dall'alto):

- ciottoli e ghiaie intercalati a livelli di argille;
- conglomerato e cemento carbonatico;
- argille continentali;
- sabbie marine inferiori;
- argille e argille torbose;
- sabbie superiori;
- torbe attuali.

La distribuzione spaziale dei diversi litotipi è rappresentata nella carta allegata, e per un maggiore dettaglio si rimanda alla numerose pubblicazioni (A. Sestini 1950, R. Mazzanti & M. Pasquinucci 1983, P.R. Federici & R. Mazzanti vol. LIII Boll. Soc Geol.) e ai numerosi studi effettuati nell'area da professionisti vari. La carta geologica in allegato riporta i limiti spaziali delle diverse formazioni affioranti nell'area. Il sito oggetto di studio si colloca all'interno dei depositi alluvionali del Fiume Versilia e del T. Baccatoio e dei suoi affluenti. Da rilevare che prima della deviazione del F. Versilia avvenuta al tempo del granducato di Toscana con il Duca Lorena, il fiume transitava poco distante dall'area oggetto di studio.

## INQUADRAMENTO IDROGEOLOGICO

Per la pianura di Pietrasanta si possono distinguere tre fasce principali, parallele alla linea di costa. La prima è la fascia dei conoidi alluvionali formati dai corsi d'acqua che scendono dai rilievi. La forma assunta dalle isoipse è quella tipica a ventaglio, ed è in questa zona che i gradienti idraulici della falda assumono i valori più alti in ragione della maggiore trasmissività di tali depositi che si traduce in una elevata portata unitaria della falda. La seconda fascia è la zona delle alluvioni limo sabbiose: in quest'area la falda presenta gradienti nettamente inferiori a quelli pedecollinari. Nella zona si riscontrano numerose anomalie piezometriche, con aree depresse e alti freaticometrici. Questi ultimi si notano soprattutto nelle zone di passaggio tra formazioni caratterizzate da permeabilità diverse, come al contatto tra alluvioni limo sabbiose e depositi sabbiosi. I primi sono invece imputabili soprattutto a forti emungimenti di pozzi industriali. La terza fascia, quella più vicina alla linea di costa, è formata da sabbie, leggermente rialzate in resti di cordoni dunari nella fascia prossima alla costa e parallela al viale a mare; il livello dell'acqua di falda, in tutta la zona, si eleva di pochi centimetri al di sopra della superficie del mare. La Carta idrogeologica del Piano Strutturale del Comune di Pietrasanta riporta nell'area in esame la presenza di depositi alluvionali caratterizzati da ghiaie eterometriche, sabbie e limi caratterizzati da una permeabilità per porosità medio bassa. La ricarica della falda nella parte della piana versiliese avviene essenzialmente dagli apporti delle piogge e dai rilievi retrostanti. Tale falda è estesa e occupa tutti i terreni permeabili della pianura, il tetto è sottoposto a oscillazioni di livello stagionali, in funzione degli apporti. L'area oggetto di studio è posta nelle aree a permeabilità per porosità media alta, alla quota di circa 5 m s.l.m. il livello di falda è posto a circa 2.5-3 m dal piano campagna e può subire forti oscillazioni nell'arco dell'anno.



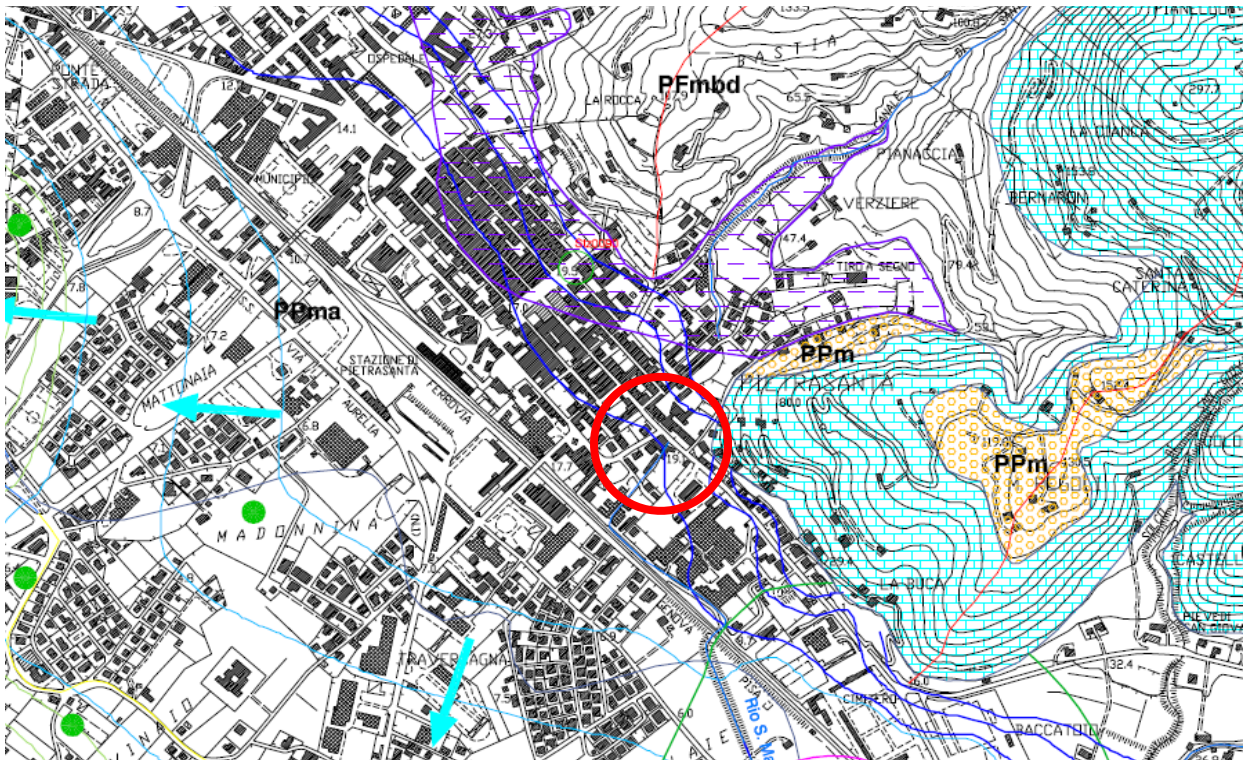

Estratto della carta idrogeologica del mese di Aprile tratta dal Piano Strutturale

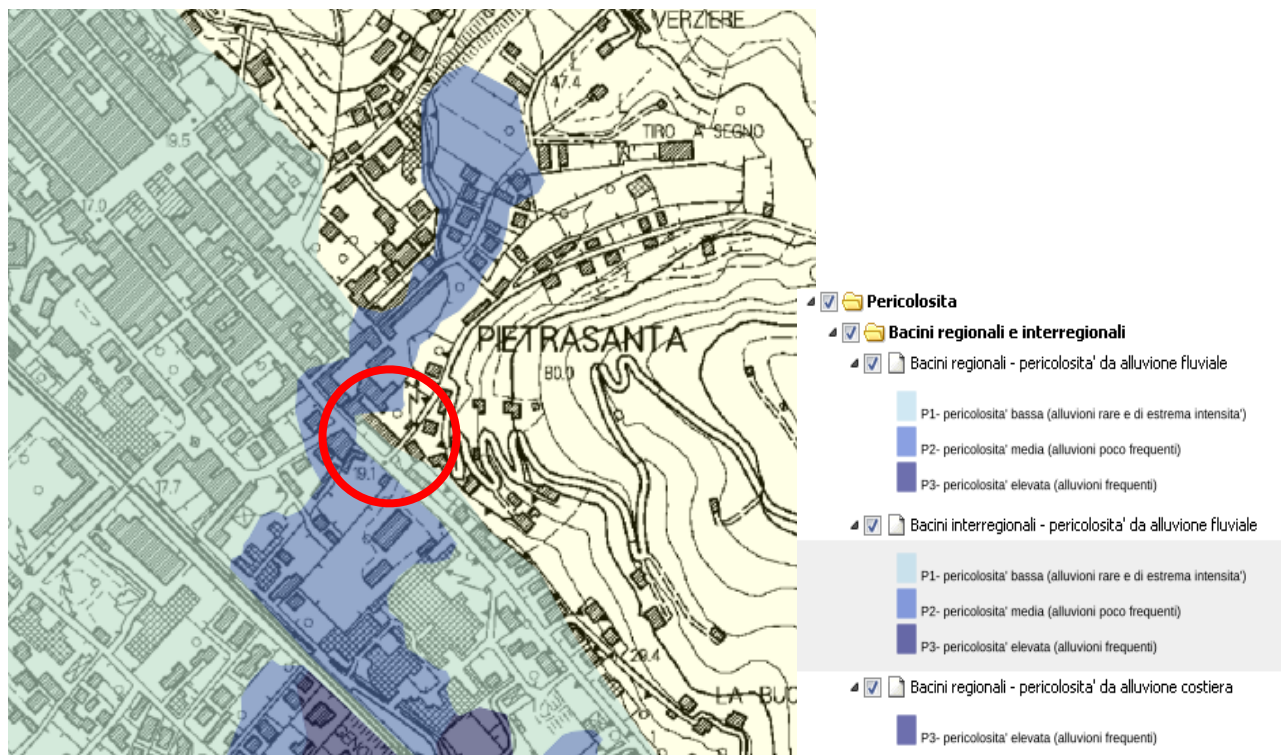

Estratto Cartografia direttiva alluvioni Regione Toscana – il sito ricade in area P1/P2/zero

## VALUTAZIONE DELL'INVARIANZA IDRAULICA

Come già precedentemente enunciato, l'intervento prevede la realizzazione di alcuni marciapiedi esterni al complesso MuSA sito in via Sant'Agostino nel comune di Pietrasanta (LU).

Le valutazioni che seguono sono finalizzate all'ottenimento dell'invarianza idraulica, ossia a fronte di una trasformazione urbanistica, nel caso in oggetto da un aumento della superficie impermeabile dovuta alla realizzazione di alcuni tratti di pavimentazione esterna, non deve essere prodotto un aumento della portata di piena nel corpo idrico che riceve i deflussi o gli scarichi provenienti dalla relativa superficie.

### Dati del sito

I dati inerenti le superfici permeabili e impermeabili sono desunti dal raffronto tra lo stato attuale e lo stato di progetto.

Superficie totale del lotto = 2232,64 Mq.

	Superficie del lotto (m)	Superficie permeabile (m)	Superficie impermeabile (m)
Stato Attuale	2232,64	1361,62	275,49
Stato di Progetto	2232,64	1136,92	463,67

### Determinazione della pioggia di progetto

Le curve che descrivono l'altezza delle precipitazioni (h) in funzione della loro durata (t) prendono il nome di curve segnalatrici di possibilità climatica o pluviometrica (CPP). L'equazione che collega queste due variabili ha la seguente forma:

$$h \text{ (mm)} = a t^n = a1 wT t^n$$

dove:

a1 = altezza di precipitazione con t=1 ora e tempo di ritorno T=1 anno;

wT= fattore di frequenza in funzione del tempo di ritorno T scelto;

n = fattore di scala in funzione della durata dell'evento meteorico.

Per il dimensionamento delle vasche di laminazione e delle aree verdi ribassate, dove il volume d'infiltrazione non superi il 50% del volume idrico totale, solitamente si fa riferimento a un tempo di ritorno delle piogge di 50 anni. Per il dimensionamento di pozzi filtranti, trincee drenanti e aree verdi ribassate, in questo caso quando i volumi infiltrati superano il 50% del totale, si utilizzano tempi di ritorno più elevati, solitamente 100 anni nelle aree collinari e 200 anni in pianura.

### Calcolo del volume di invaso

#### Metodo semplificato

Si basa su una formula speditiva, per la stima cautelativa del volume d'invaso specifico:

$$W(mc/ha) = w_0 \left( \frac{c_{a2}}{c_{a1}} \right)^{\frac{1}{1-n}} - 15I - w_0 P$$

$C_{a2}$  = coefficiente di afflusso dopo la trasformazione dell'area;

$C_{a1}$  = coefficiente di afflusso prima della trasformazione dell'area;

$n$  = parametro  $n$  della curva di possibilità pluviometrica;

15 = volume specifico disponibile per la laminazione dopo la trasformazione;

$I$  = percentuale di superficie trasformata (in forma decimale);

$P$  = percentuale di superficie non trasformata (in forma decimale).

Il volume massimo d'invaso della vasca di laminazione si ottiene moltiplicando  $W$  per la superficie totale dell'area soggetta alla trasformazione ( $A$ ), espressa in ettari (ha):

$$W_{lam}(mc) = WA$$

I coefficienti di afflusso delle aree soggette a trasformazione si ottengono calcolando la media pesata dei coefficienti di afflusso delle superfici permeabili ( $A_p$ ) e impermeabili ( $A_i$ ). Per le parti permeabili si usa un valore di  $C_a$  uguale a 0,2 ( $C_{ap}=0,2$ ), per le parti impermeabili un  $C_a$  uguale a 0,9 ( $C_{ai}=0,9$ ) da cui ne deriva:

$$c_a = \frac{c_{ai} A_i + c_{ap} A_p}{A_i + A_p}$$

area lotto	Alot = 2232,64
area impermeabile stato attuale	Ai = 275,49
area permeabile stato attuale	Ap = 1361,62
area impermeabile in stato di progetto	Aip = 463,67
area permeabile in stato di progetto	App = 1136,92
coeff. Defl. Area impermeabile	Cai = 0,90



coeff. Defl. Area permeabile	Cap = 0,20
volume specifico iniziale (m <sup>3</sup> / ha)	W <sub>0</sub> = 50,00
coefficiente di afflusso prima della trasformazione dell'area	C <sub>a1</sub> = 0,31
coefficiente di afflusso dopo la trasformazione dell'area	C <sub>a2</sub> = 0,40
parametro n della curva di possibilità pluviometrica	n = 0,27
volume specifico disponibile per la laminazione dopo la trasformazione	V = 15,00
percentuale di superficie trasformata (in forma decimale)	I = 0,08
percentuale di superficie non trasformata (in forma decimale)	P = 0,92

$$W(mc/ha) = w_0 \left( \frac{c_{a2}}{c_{a1}} \right)^{\frac{1}{1-n}} - 15I - w_0P$$

W= 23,66 (mc/ha) pertanto considerando una superficie di 0,223264 ha si avrà

W=5,28 mc (volume di compenso)

### Interventi di Mitigazione

Nel caso in oggetto l'invarianza idraulica è ottenuta realizzando un volume di almeno 5,28 mc, che può essere raggiunto con la messa in opera di sistemi quali vasche di raccolta e/o tubazioni.

In particolare il progetto per soddisfare il principio d'invarianza idraulica prevede la realizzazione di una vasca drenante con dimensioni 2,0mx2,0mx1,4m=5,6 mc, con pozzetti di raccolta e tubazioni Ø125 per la raccolta delle acque provenienti dalle aree impermeabilizzate.

Nell'area sono presenti depositi mediamente permeabili inoltre la falda è posta a circa 2.5-3 m dal piano campagna pertanto non interferisce con il fondo drenante delle vasche e le acque in esse convogliate sono drenate senza creare fenomeni di ristagno. Le presenti valutazioni sono relative all'invaso delle acque per ottenere l'invarianza idraulica, non al trattamento che le acque provenienti dai marciapiedi devono subire per poter essere infiltrate nel terreno. L'infiltrazione nel terreno è consigliata dal D.C.R. n° 230/94.

Il tecnico

ing. Mariolino Morganti

Comune di Pietrasanta  
Provincia di Lucca  
Lucca Innovazione e Tecnologia s.r.l.

## LAVORI DI MANUTENZIONE STRAORDINARIA EDIFICIO MuSA

### RELAZIONE TECNICO ILLUSTRATIVA

#### PREMESSA

Previa incarico per la progettazione esecutiva dei lavori di straordinaria manutenzione sull'edificio MuSA da parte della società Lucca Innovazione e Tecnologia s.r.l. si è provveduto alla valutazioni delle condizioni attuali dell'immobile e dell'area, siti in via Sant'Agostino a Pietrasanta (LU). L'area del MuSA è ricavata all'interno di un vecchio centro di lavorazione lapidea ristrutturato situato in una corte interna nel centro della cittadina di Pietrasanta.

#### DESCRIZIONE DELL'AREA

La corte che racchiude al suo interno i locali del MuSA si trova in via Sant'Agostino e si accede all'area dall'angolo con via Garibaldi. Gli spazi del museo sono dedicati alla promozione delle risorse del territorio apuo-versiliese all'interno del quale si svolgono eventi culturali, congressi, esposizioni ecc.

La corte è composta al suo interno da un ampio spazio dedicato a parcheggio con fondo in pietrisco bianco, sul fondo della corte si trova l'edificio principale del MuSA, mentre sul lato sinistro sono presenti locali espositivi e tecnici. Lo spazio è racchiuso sul lato sud dai locali del Consorzio per lo sviluppo dell'Attività Marmiera Versilia e ad ovest da edifici privati.

I volumi del MuSA sono il frutto di un recupero architettonico e funzionale di edifici allibiti alla lavorazione lapidea. Il recupero e il restauro del complesso è stato realizzato dalla Camera di Commercio di Lucca tra il 2007 e il 2011.

Le pratiche edilizie di riferimento per l'intervento sull'immobile sono:

- D.I.A. n. 3698 del 29.01.2008
- Variante alla D.I.A. prot. 1298 del 14.01.2011.

## STATO DI FATTO DEGLI IMMOBILI E DELL'AREA

La ricognizione effettuata ha avuto come oggetto lo stato di ammaloramento di alcune aree dell'immobile principale. L'attenzione si è concentrata maggiormente sullo stato delle superfici verticali interne ed esterne della costruzione. Ampie porzioni di intonaco che rivestono le superfici si presentano in stato di degrado avanzato.

Il degrado è dovuto alla presenza di umidità da risalita, sia sui paramenti esterni che interni. All'interno del fabbricato il fenomeno è amplificato dall'utilizzo saltuario dei locali, infatti gli scarsi ricambi d'aria e l'assenza di un impianto di trattamento dell'aria determinano un aumento dell'umidità dell'aria interna al locale che partecipa negativamente alla formazione del fenomeno di degrado superficiale.

Oggetto della ricognizione è stato anche lo stato di conservazione del marciapiede in marmo esterno che percorre le facciate degli immobili e ne costituisce l'accesso agli stessi.

La superficie lapidea è caratterizzata per vaste aree dalla presenza di macchie superficiali dovute probabilmente all'assenza di un trattamento di protezione superficiale o alla perdita dello stesso dovuta all'azione degli agenti atmosferici. Alcuni elementi del rivestimento del camminamento risultano inoltre danneggiati, altri, soprattutto sul fronte principale, sono distaccati dal fondo a causa della risalita dell'umidità che vista assenza di uno strato impermeabile ha deteriorato lo strato adesivo della pavimentazione.

Durante la fase ricognitiva si è proceduto alla valutazione di soluzioni alternative di arredo esterno volte a valorizzare e migliorare la funzionalità degli spazi esterni dell'area.

## DESCRIZIONE DEGLI INTERVENTI

### Intervento sulle superfici verticali

L'intervento consiste a prima soluzione consiste nella demolizione dell'intonaco per una fascia alta almeno 1,50 mt. per tutta la lunghezza delle pareti ammalorate, sia sulle superfici interne che esterne.

La seconda fase dell'intervento consiste nella ricostruzione della superficie con intonaco antiumido microporoso, in modo da creare una barriera all'effetto di capillarità che determina la formazione di umidità da risalita. La bonifica si completa con la formazione di una barriera chimica sulle pareti atta a impedire la risalita dell'umidità.

L'intervento si completa con la nuova tinteggiatura delle superfici.

I locali hanno un uso saltuario, ciò determina un forte aumento dell'umidità dell'aria interna ai locali. Questa condizione favorisce il deposito di vapore acqueo sulle superfici interne dei paramenti esterni della costruzione, a causa della differenza tra la temperatura interna e quella superficiale dei paramenti. Per poter limitare questo fenomeno sarà installata, all'interno del

locale principale del museo, una macchina di trattamento dell'aria in modo che l'umidità presente nell'ambiente venga mantenuta monitorata e controllata. L'installazione del macchinario permette inoltre di evitare problemi di formazione di condense sulle apparecchiature e sulle tecnologie installate all'interno dei locali e quindi prevenire un possibile deterioramento delle stesse.

#### Intervento sulle pavimentazioni esterne

Il primo intervento da svolgere sulle pavimentazioni esterne consiste nella sostituzione degli elementi danneggiati del marciapiede. Saranno rimossi gli elementi instabili e completamente quelli della porzione del marciapiede del fronte. Sarà messo in opera uno stato impermeabilizzante, il pavimento sarà completato installando la nuova pavimentazione.

La successiva fase consiste in più cicli di pulizia delle superfici e l'applicazione finale di finitura protettiva. Il ciclo consente di dare nuovamente l'aspetto originario al rivestimento e di proteggerlo dall'attacco degli agenti atmosferici e dalla formazione di muschi e macchie superficiali.

#### Intervento di miglioramento funzionale del complesso

Gli interventi di miglioramento proposti possono dividersi in tre tipologie.

Il primo riguarda il miglioramento dello spazio in prossimità dell'accesso all'edificio principale, il secondo prevede l'incremento e il completamento degli accessi al museo anche per persone con limitata mobilità e il terzo riguarda il miglioramento della visibilità della presenza del museo e la sua promozione nell'area.

Il primo intervento riguarda la realizzazione di una piccola piazzetta pavimentata racchiusa all'interno delle ali sporgenti del corpo principale. La piazzata sarà divisa in due spazi complanari laterali da una rampa di accesso verso l'ingresso dell'edificio. Gli spazi saranno illuminati con proiettori calpestabili in modo da poter utilizzare gli spazi anche notturna. I materiali scelti per la realizzazione ricalcano e si integrano con quelli utilizzati per l'intervento di restauro, saranno realizzate specchiature in marmo bianco e percorsi in asfalto natura.

Il secondo intervento riguarda il completamento dei percorsi pedonali che conducono all'ingresso principale, eseguito mediante la realizzazione di marciapiedi con pavimentazione in asfalto natura. L'aumento della superficie impermeabile impone la realizzazione di una vasca drenante per lo smaltimento delle acque meteoriche, avrà dimensioni in pianta di 2.00 x 2.00 mt e un'altezza di 1.40 mt.

La terza proposta progettuale riguarda l'incremento della visibilità nell'area della presenza del MuSA e il miglioramento dell'aspetto dell'ingresso principale del museo.

La progettualità prevede la realizzazione di due totem illuminati da disporre sui lati dell'ingresso principale. Si tratta dell'installazione di due scritte metalliche su due piedistalli in marmo bianco. Alla base delle due installazioni saranno installati dei proiettori luminosi che evidenzieranno la presenza delle due strutture.

il tecnico

ing. Mariolino Morganti

## QUADRO TECNICO ECONOMICO

(A) IMPORTO DEI LAVORI REALIZZAZIONE PUNTO DI RISTORO E SERVIZIO		
(A.1) Importo dei lavori a base d'asta comprensivo dei costi del personale		112.849,70 €
(A.2) Oneri per la sicurezza		5.269,99 €
TOTALE LAVORI E ONERI PER LA SICUREZZA (A.1+A.2)		118.119,69 €
(B) SOMME A DISPOSIZIONE DELL'AMMINISTRAZIONE		
(B.1) I.V.A. sui lavori - Aliquota pari al 10% -		11.811,97 €
(B.2) Spese tecniche per progettazione, direzione lavori e coordinamento della sicurezza		12.500,00 €
(B.3) C.N.P.A.I.A (4%)		500,00 €
(B.4) I.V.A. su (13.000,00 €) pari al 22%		2.860,00 €
(B.5) Incentivo art. 113 D. Lgs. 50/2016		2.362,39 €
(B.6) C.N.P.A.I.A (4%)		94,50 €
(B.7) I.V.A. su (2.456,89 €) pari al 22%		540,52 €
TOTALE SOMME A DISPOSIZIONE		30.669,37 €
<b>IMPORTO TOTALE DEL PROGETTO</b>		<b>148.789,06 €</b>

## DOCUMENTAZIONE FOTOGRAFICA



FOTO 1 - VISTA DEL COMPLESSO



FOTO 2 - VISTA INTERNA DELL'ACCESSO





FOTO 3 - VISTA DEL DEGRADO DELL'INTONACO ESTERNO



FOTO 4 - VISTA DEL DEGRADO DELL'INTONACO INTERNO



FOTO 5 - VISTA DEGLI ELEMENTI DANNEGGIATI DEL MARCIAPIEDE



FOTO 6 - VISTA DELLO STATO DI CONSERVAZIONE DELLA PAVIMENTAZIONE ESTERNA

ESECUTIVO

---

COMUNE DI PIETRASANTA

---

Provincia di Lucca

---

Committenza

LUCCA INNOVAZIONE E TECNOLOGIA  
srl

---

Titolo

PROGETTO DI MANUTENZIONE  
STRAORDINARIA E RIQUALIFICAZIONE  
ESTERNA DEL MUSA

---

**E\_R.04**

COD.M040

---

settembre 2018

---

data

---

ELENCO PREZZI

---

Progettista

**ing. Mariolino Morganti**

---

55038 San Romano in Garfagnana  
via del Borgo n.06  
telefono 339 5086596  
e-mail mariolino.morganti@gmail.com  
pec: mariolino.morganti@ingpec.eu

---

ESECUTIVO

---

COMUNE DI PIETRASANTA

---

Provincia di Lucca

---

Committenza

LUCCA INNOVAZIONE E TECNOLOGIA  
srl

---

Titolo

PROGETTO DI MANUTENZIONE  
STRAORDINARIA E RIQUALIFICAZIONE  
ESTERNA DEL MUSA

---

**E\_R.05**

COD.M040

---

settembre 2018

---

data

---

PIANO DI SICUREZZA E  
COORDINAMENTO

---

Progettista

**ing. Mariolino Morganti**

---

55038 San Romano in Garfagnana  
via del Borgo n.06  
telefono 339 5086596  
e-mail mariolino.morganti@gmail.com  
pec: mariolino.morganti@ingpec.eu

---

ESECUTIVO

---

COMUNE DI PIETRASANTA

---

Provincia di Lucca

---

Committenza

LUCCA INNOVAZIONE E TECNOLOGIA  
srl

---

Titolo

PROGETTO DI MANUTENZIONE  
STRAORDINARIA E RIQUALIFICAZIONE  
ESTERNA DEL MUSA

---

**E\_R.06**

COD.M040

---

settembre 2018

---

data

---

CAPITOLATO SPECIALE D'APPALTO

---

Progettista

**ing. Mariolino Morganti**

---

55038 San Romano in Garfagnana  
via del Borgo n.06  
telefono 339 5086596  
e-mail mariolino.morganti@gmail.com  
pec: mariolino.morganti@ingpec.eu

---

ESECUTIVO

---

COMUNE DI PIETRASANTA

---

Provincia di Lucca

---

Committenza

LUCCA INNOVAZIONE E TECNOLOGIA  
srl

---

Titolo

PROGETTO DI MANUTENZIONE  
STRAORDINARIA E RIQUALIFICAZIONE  
ESTERNA DEL MUSA

---

**E\_R.07**

COD.M040

---

settembre 2018

---

data

---

SCHEMA DI CONTRATTO

---

Progettista

**ing. Mariolino Morganti**

---

55038 San Romano in Garfagnana  
via del Borgo n.06  
telefono 339 5086596  
e-mail mariolino.morganti@gmail.com  
pec: mariolino.morganti@ingpec.eu

---



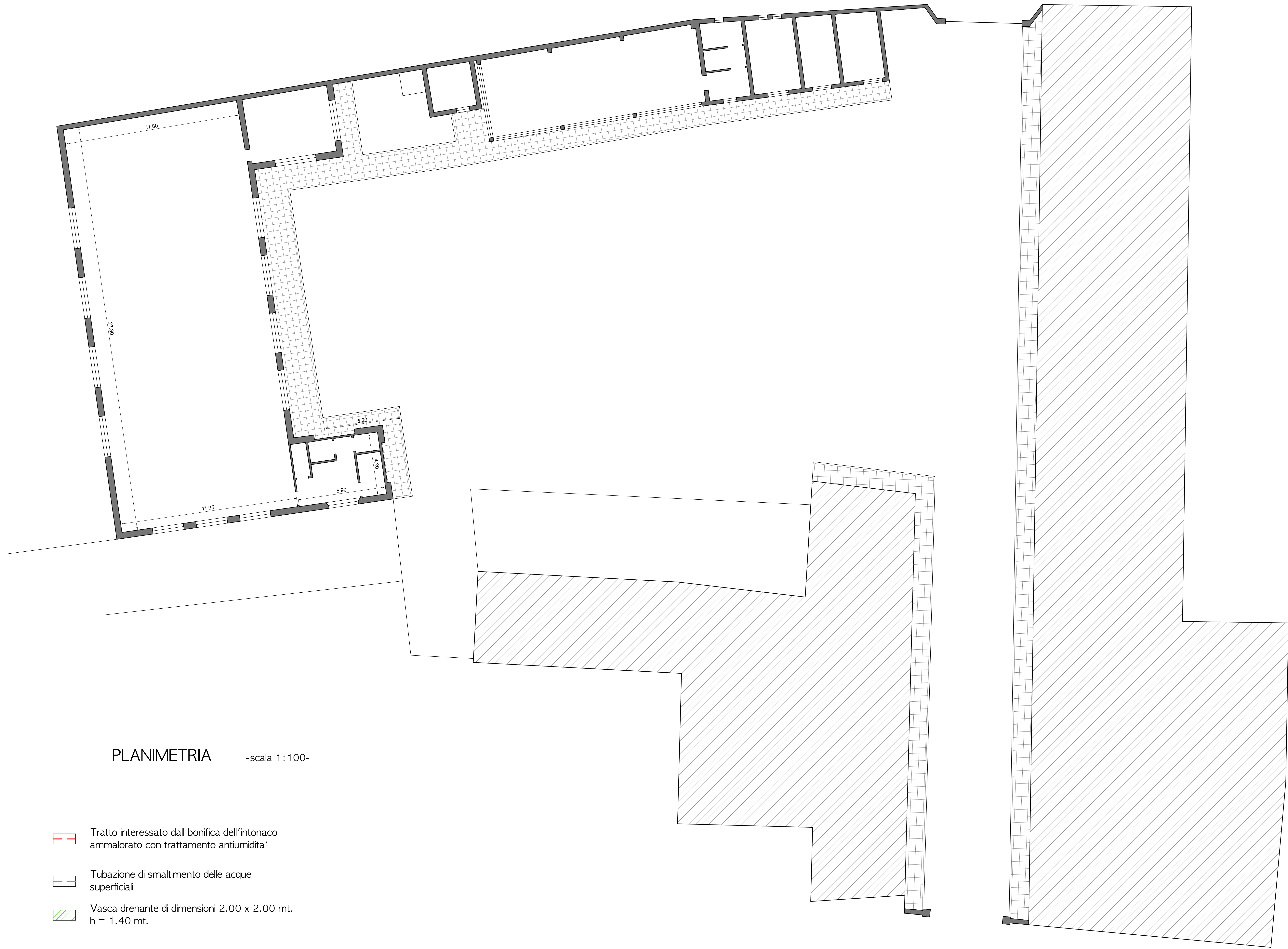

PLANIMETRIA -scala 1:100-

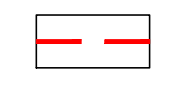
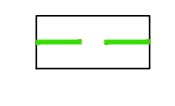
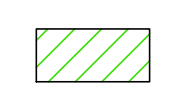
-  Tratto interessato dalla bonifica dell'intonaco ammalorato con trattamento antiumidità'
-  Tubazione di smaltimento delle acque superficiali
-  Vasca drenante di dimensioni 2.00 x 2.00 mt. h = 1.40 mt.

ESECUTIVO

COMUNE DI PIETRASANTA

---

Provincia di Lucca  
 Committenza

---

LUCCA INNOVAZIONE E TECNOLOGIA srl

---

Titolo

PROGETTO DI MANUTENZIONE STRAORDINARIA E RIQUALIFICAZIONE ESTERNA DEL MUSA

---

**E\_T.01**

---

settembre 2018  
 data

---

STATO ATTUALE

---

PLANIMETRIA -scala 1:100-

---

Progettista  
 ing. Mariolino Morganti



---

55038 San Romano in Garfagnana  
 via del Borgo n.06  
 telefono 339 5086596  
 e-mail mariolino.morganti@gmail.com  
 pec: mariolino.morganti@ingpec.eu

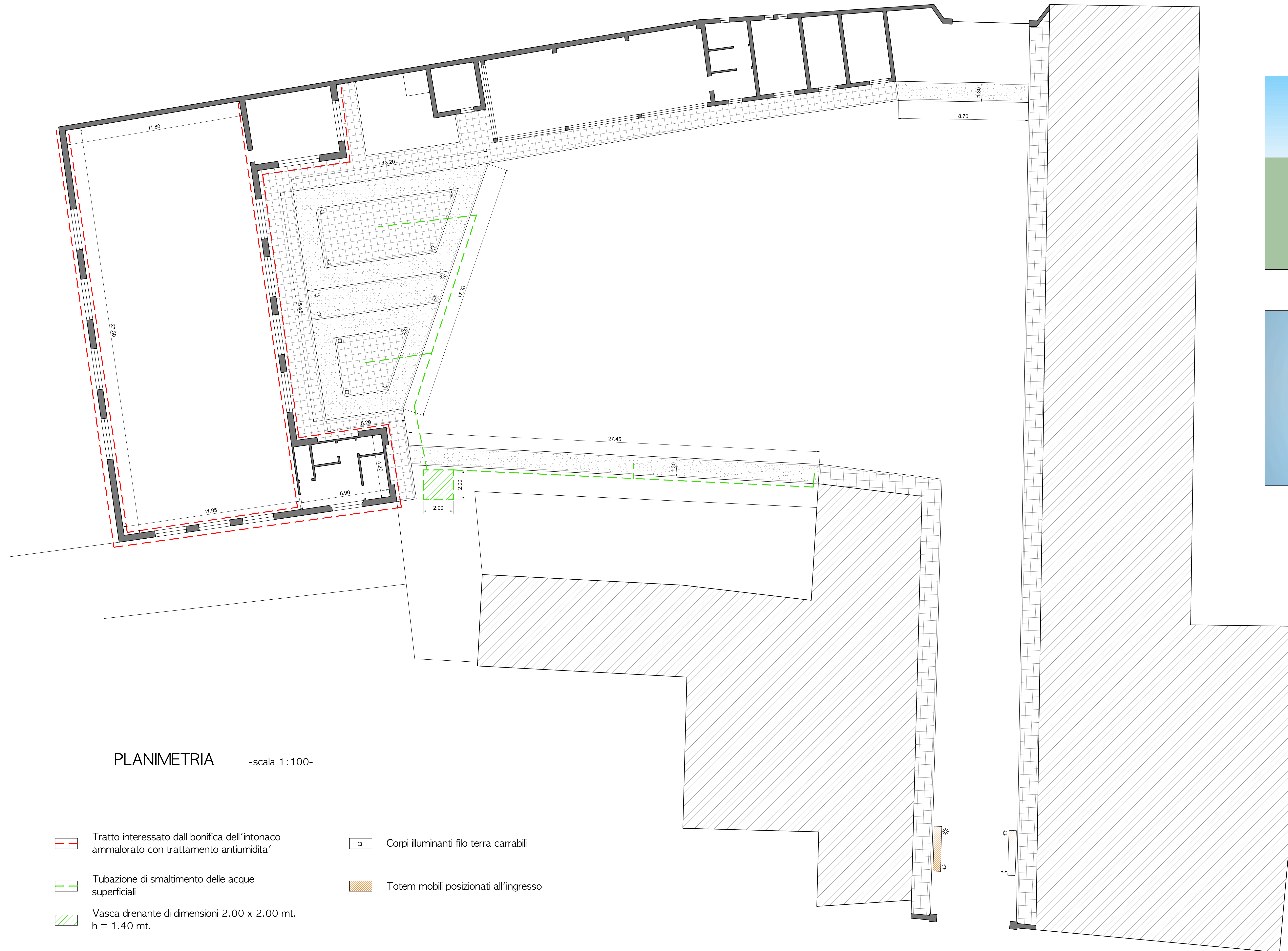

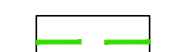
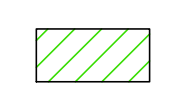

PLANIMETRIA -scala 1:100-

-  Tratto interessato dall'intonaco ammalorato con trattamento antimidità'
-  Tubazione di smaltimento delle acque superficiali
-  Vasca drenante di dimensioni 2.00 x 2.00 mt. h = 1.40 mt.
-  Corpi illuminanti filo terra carrabili
-  Totem mobili posizionati all'ingresso

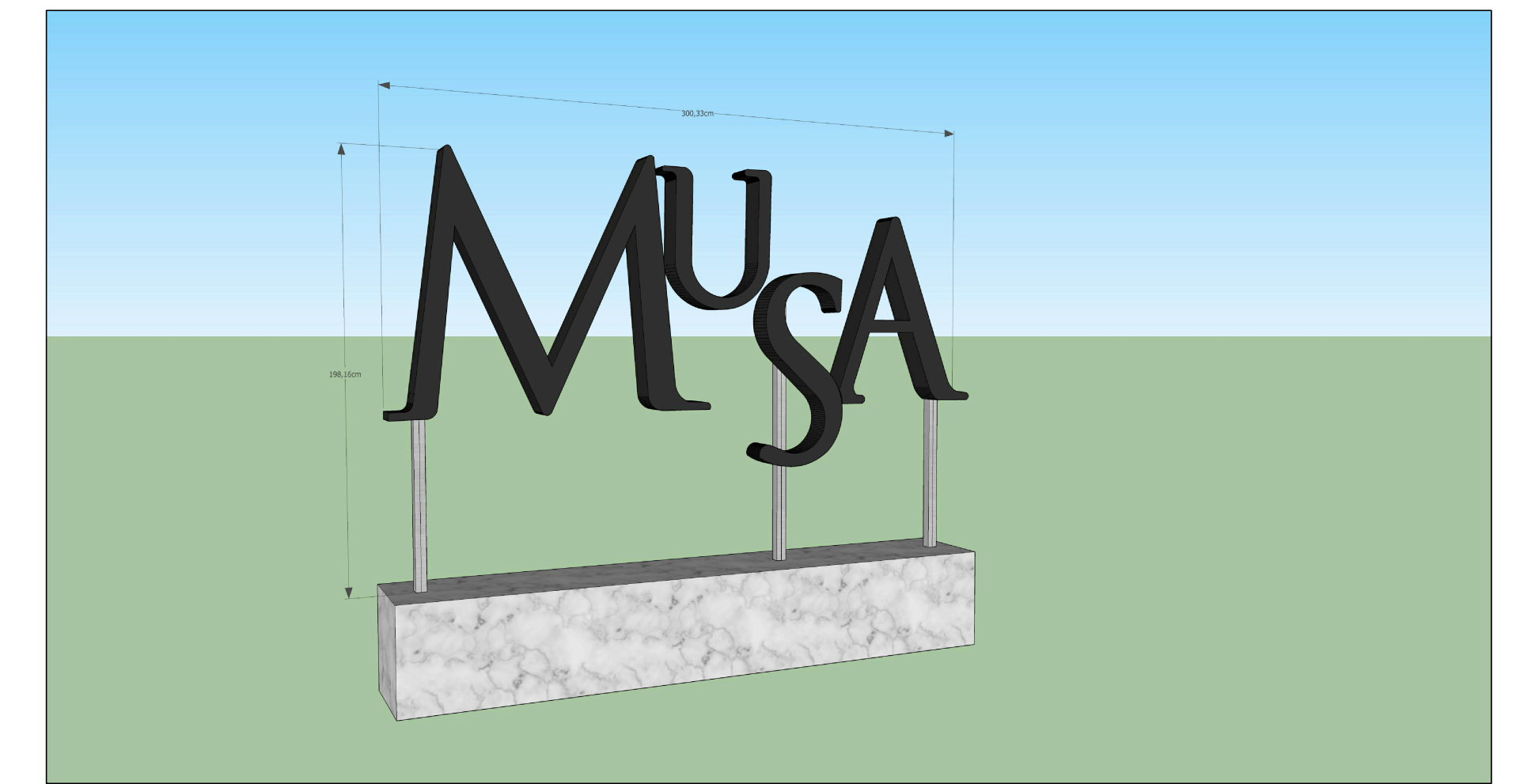

TOTEM MOBILI POSIZIONATI ALL'INGRESSO



ESECUTIVO

COMUNE DI PIETRASANTA

Provincia di Lucca  
 Committenza  
 LUCCA INNOVAZIONE E TECNOLOGIA srl

Titolo  
 PROGETTO DI MANUTENZIONE STRAORDINARIA E RIQUALIFICAZIONE ESTERNA DEL MUSA

**E\_T.02**

settembre 2018  
 data

STATO DI PROGETTO

PLANIMETRIA -scala 1:100-  
 Progettista  
 ing. Mariolino Morganti  
 55038 San Romano in Garfagnana  
 via del Borgo n. 06  
 telefono: 339 5086596  
 e-mail: mariolino.morganti@gmail.com  
 pec: mariolino.morganti@ingpec.eu



Repertorio n° \_\_\_\_\_ del \_\_\_\_\_

LUCCA INNOVAZIONE E TECNOLOGIA S.R.L.

Provincia di LUCCA

CONTRATTO D'APPALTO

per " \_\_\_\_\_ " (CUP \_\_\_\_\_ - CIG \_\_\_\_\_ )

-----

----- REPUBBLICA ITALIANA -----

L'anno \_\_\_\_\_ ( \_\_\_\_\_ ), il giorno \_\_\_\_\_ ( \_\_\_\_\_ ) del mese di

\_\_\_\_\_ ( \_\_\_\_\_ ), in \_\_\_\_\_, presso gli Uffici Comunali ubicati in

\_\_\_\_\_;

AVANTI A ME

Dott. \_\_\_\_\_, Segretario \_\_\_\_\_, domiciliato per

la mia carica presso la Sede \_\_\_\_\_, autorizzato a rogare contratti nei

quali l'Ente è parte ai sensi dell'art. 97, comma 4, lett. C) del D.Lgs.

267/2000, senza assistenza di testimoni per espressa rinuncia fatta di comune

accordo delle parti, con il mio consenso

SONO COMPARSI

- a) \_\_\_\_\_, nato a \_\_\_\_\_ il \_\_\_\_\_, avente C. F.

\_\_\_\_\_, che dichiara di intervenire in questo atto nella sua

qualità di Responsabile del \_\_\_\_\_ in forza del decreto n. \_\_\_\_ del

\_\_\_\_\_, ed esclusivamente in nome, per conto e nell'interesse del

\_\_\_\_\_, cod. fis. e partita IVA \_\_\_\_\_, di seguito nel presente

atto denominato semplicemente "Unione dei Comuni";

-----

- b) \_\_\_\_\_ nato a \_\_\_\_\_ ( \_\_\_\_\_ ) il \_\_\_\_\_, c.f.

spazio per la registrazione

\_\_\_\_\_, che interviene in questo atto in qualità di Legale  
Rappresentante della ditta \_\_\_\_\_ con sede in  
\_\_\_\_\_ (\_\_\_\_), avente c.f. e p. i. \_\_\_\_\_, la quale sarà  
di seguito nel presente atto denominata semplicemente "Appaltatore".

-----  
Detti componenti della cui identità personale e capacità giuridica io Segretario  
Comunale sono personalmente certo, mi chiedono di ricevere questo atto, ai  
fini del quale: -----

-----PREMETTONO-----

- che con Determinazione dell'Ufficio Tecnico, in seguito denominato UT, n°  
\_\_\_\_\_ del \_\_\_\_\_, esecutiva ai sensi di legge, è stato approvato il  
progetto esecutivo dei lavori in oggetto ed il relativo impegno di spesa, per un  
importo dei lavori da appaltare soggetto a ribasso d'asta di  
\_\_\_\_\_ (Euro \_\_\_\_\_/00) per lavori oltre € \_\_\_\_\_,00  
(Euro \_\_\_\_\_/00) per costi per la sicurezza non soggetti a ribasso, oltre ad

I . V . A . \_\_\_\_\_ d i \_\_\_\_\_ L e g g e ;  
-----

- in seguito alla gara di appalto del \_\_\_\_\_, con Determinazione del  
Responsabile Area Tecnica n° \_\_\_\_\_ del \_\_\_\_\_, i lavori di che trattasi sono  
stati aggiudicati in via definitiva alla ditta \_\_\_\_\_ con sede in  
\_\_\_\_\_ (\_\_\_\_), avente c.f. e p. i. \_\_\_\_\_,  
per un importo netto di € \_\_\_\_\_ (Euro \_\_\_\_\_) per  
lavori, oltre € \_\_\_\_\_ (Euro \_\_\_\_\_/00) per costi per la sicurezza non  
soggetti a ribasso per un importo contrattuale totale di €. \_\_\_\_\_  
(euro \_\_\_\_\_) oltre IVA di Legge;

- che l'importo totale dell'intervento di \_\_\_\_\_ è coperto finanziariamente nel bilancio comunale per l'importo di \_\_\_\_\_ dal \_\_\_\_\_;

- che sono stati eseguiti gli accertamenti in ordine alla insussistenza di procedimenti per l'applicazione di una delle misure di prevenzione a carico degli interessati di cui all'art.10 della Legge 575/65 e succ. mod. e int., e nel rispetto della legge 47/94 e delle disposizioni attuative di tale legge in materia di normativa antimafia e, che tali accertamenti hanno dato esito negativo;-----

- che ai sensi dell' art. 53, comma 16 ter, del D.Lgs. n. 165 del 2001, l'aggiudicatario, sottoscrivendo il presente contratto, attesta di non aver concluso, per il triennio successivo alla cessazione del rapporto presso pubbliche amministrazioni, contratti di lavoro subordinato o autonomo e comunque di non aver attribuito incarichi ad ex dipendenti che negli ultimi tre anni di servizio hanno esercitato poteri autoritativi o negoziali per conto delle pubbliche amministrazioni nei confronti dell'aggiudicatario stesso; -----

Tutto ciò premesso, le Parti come sopra costituite, convengono e stipulano quanto segue: -----

-----**Articolo 1. Premesse.**-----

1. Le premesse fanno parte integrante e sostanziale del presente Atto.-----

-----**Articolo 2. Oggetto del contratto.**-----

1. l'unione dei comuni, come sopra rappresentato, conferisce all'Appaltatore che, come sopra rappresentato, accetta senza riserva alcuna, l'appalto relativo a i l a v o r i d i  
“ \_\_\_\_\_ ”

L'appaltatore si impegna alla loro esecuzione alle condizioni di cui al presente contratto ed a quanto previsto negli atti a questo allegati e/o richiamati -----

-----**Articolo 3. Corrispettivo dell'appalto.**-----

1. L'importo contrattuale ammonta a \_\_\_\_\_ (Euro \_\_\_\_\_) per lavori, oltre € \_\_\_\_\_ (Euro \_\_\_\_\_/00) per costi per la sicurezza non soggetti a ribasso per un importo contrattuale totale di €. \_\_\_\_\_ (euro \_\_\_\_\_) oltre IVA di Legge. -----

2. I pagamenti saranno effettuati mediante mandati emessi presso la Tesoreria \_\_\_\_\_ previa presentazione della documentazione giustificativa e di fattura elettronica con scadenza a sessanta giorni.-----

3. All'appaltatore verranno corrisposti i pagamenti in acconto ogni qualvolta l'ammontare dei lavori, al netto del ribasso d'asta, delle ritenute e compresi gli oneri sulla sicurezza, raggiungerà la cifra di \_\_\_\_\_ al netto delle ritenute di legge ed il saldo sarà corrisposto all'approvazione del Certificato di Regolare Esecuzione;-----

4. Qualora i lavori rimangano sospesi per un periodo superiore a 60 giorni, per cause non dipendenti dall'appaltatore, si provvede alla redazione dello stato di avanzamento e all'emissione del certificato di pagamento, prescindendo dall'importo minimo di cui al precedente punto 3.-----

5. Qualsiasi altro credito eventualmente spettante all'impresa per esecuzione dei lavori è pagato, quale rata di saldo, entro 90 (novanta) giorni dall'emissione del certificato di collaudo. -----

-----**Articolo 4. Obblighi dell'appaltatore.**-----

1. L'appalto viene affidato dall'unione dei comuni ed accettato dall'Appaltatore sotto l'osservanza piena, assoluta, inderogabile e inscindibile delle norme, condizioni, patti, obblighi, oneri e modalità di cui ai documenti facenti parte del progetto, nonché nel capitolato speciale che l'impresa dichiara di conoscere e di accettare e che qui si intendono integralmente riportati e trascritti con rinuncia a qualsiasi contraria eccezione. Si da atto che il Capitolato Speciale, gli elaborati grafici progettuali e le relazioni, l'elenco dei prezzi unitari, il piano di sicurezza e coordinamento, il crono programma e le polizze di garanzia fanno parte integrante e sostanziale del presente contratto, pur non essendo materialmente allegati, bensì conservati dalla stazione appaltante e controfirmati dai contraenti, fatto salvo il capitolato speciale e l'elenco prezzi unitari, allegati "A" e "B".

-----  
**-----Articolo 5. Variazioni al progetto e al corrispettivo. -----**

1. Qualora l'ente, per il tramite della direzione dei lavori, richiedesse e ordinasse modifiche o varianti in corso d'opera, fermo restando il rispetto delle condizioni e della disciplina di cui all'articolo 106 del D. Lgs. 50/2016, le stesse verranno liquidate a misura, salvo che se ne sia convenuto preventivamente il prezzo a corpo, mediante l'accordo sui nuovi prezzi ai sensi delle vigenti disposizioni. -----

**Articolo 6. Termini per l'inizio e l'ultimazione dei lavori, ammontare delle penali. -----**

1. I lavori, salvo il caso di consegna anticipata rispetto alla stipulazione del contratto, devono essere iniziati entro 30 giorni dalla predetta stipula.-----

2. Il tempo utile per ultimare tutti i lavori in appalto, come offerto in sede di gara, è fissato in giorni \_\_\_\_\_ ( \_\_\_\_\_ ) naturali e consecutivi decorrenti dalla data del verbale di consegna dei lavori.-----

3. Nel caso di mancato rispetto del termine indicato per l'esecuzione delle opere, per ogni giorno naturale consecutivo di ritardo nell'ultimazione dei lavori o per le scadenze fissate nel programma temporale dei lavori viene applicata una penale pari al \_\_\_\_\_ dell'importo di contratto per ciascun giorno di ritardo.-----

**---- Articolo 7. Regolare esecuzione e collaudo, gratuita manutenzione. ---**

1. Il Certificato di Regolare Esecuzione/Collaudo deve essere emesso entro sei mesi dall'ultimazione dei lavori, debitamente accertata con apposito certificato, al fine di attestare l'effettiva regolare esecuzione dei lavori.-----

2. L'accertamento della regolare esecuzione e l'accettazione dei lavori di cui al presente contratto avvengono con approvazione del predetto certificato che ha carattere provvisorio.-----

3. Il predetto certificato assume carattere definitivo decorsi due anni dalla sua emissione e deve essere approvato dall'Ente; il silenzio dell'Ente protrattosi per due mesi oltre predetto termine di due anni equivale ad approvazione.-----

4. Salvo quanto disposto dall'articolo 1669 del codice civile, l'appaltatore risponde per la difformità ed i vizi dell'opera, ancorché riconoscibili, purché denunciati dall'unione dei comuni prima che il Certificato di Regolare Esecuzione/Collaudo, trascorsi due anni dalla sua emissione, assuma carattere definitivo.-----

5. L'appaltatore deve provvedere alla custodia, alla buona conservazione e alla

gratuita manutenzione di tutte le opere e impianti oggetto dell'appalto fino all'approvazione, esplicita o tacita, degli atti di collaudo; resta nella facoltà dell'ente richiedere la consegna anticipata di parte o di tutte le opere ultimate.

-----**Articolo 8. Risoluzione e recesso del contratto.**-----

1. Per la risoluzione e il recesso trovano applicazione le disposizioni di cui agli articoli 108 e 109 del D. Lgs. 50/2016, oltre a quanto previsto dal Capitolato Speciale di Appalto, allegato al presente atto;-----

2. Ai sensi dell'art. 3 commi 8 e 9-bis della Legge n° 136/2010 in merito alla tracciabilità dei flussi finanziari il contratto si intende risolto quando le transazioni vengano eseguite senza avvalersi di Banche o della società Poste Italiane S P A .

-----**Articolo 9. Clausola arbitrale - Esclusione.**-----

1. E' esclusa la clausola arbitrale. Per la definizione delle controversie è pertanto competente il giudice del luogo ove il contratto è stato stipulato, ai sensi dell'art. 34 del Decreto Ministeriale dei Lavori Pubblici 19/04/2000, n° 145 e quindi il Tribunale di Lucca.-----

-----**Articolo 10. Cauzione definitiva.**-----

1. L'Appaltatore a garanzia degli impegni assunti con il presente contratto o previsti negli atti da questo richiamati, ha costituito, ai sensi dell'art. 103 comma 1 del D. Lgs. 50/2016, apposita garanzia fideiussoria (cauzione definitiva) mediante \_\_\_\_\_ numero \_\_\_\_\_ rilasciata dalla \_\_\_\_\_ e con effetto dalla data di stipula del presente contratto per l'importo di \_\_\_\_\_ (Euro

\_\_\_\_\_). -----  
2. La garanzia deve essere integrata ogni volta che l'ente abbia proceduto alla sua escussione, anche parziale, ai sensi del presente contratto.-----

3. La garanzia cessa di avere effetto ed è svincolata automaticamente all'emissione del Certificato di Regolare Esecuzione.-----

-----**Articolo 11. Responsabilità verso terzi e assicurazione.**-----

1. L'appaltatore, ai sensi dell'art. 103 comma 7 del D. Lgs 50/16, assume la responsabilità di danni a persone e cose, sia per quanto riguarda i dipendenti e i materiali di sua proprietà, sia quelli che essa dovesse arrecare a terzi in conseguenza dell'esecuzione dei lavori e delle attività connesse, sollevando l'Ente da ogni responsabilità al riguardo.

2. L'Appaltatore ha stipulato a tale scopo un'assicurazione di responsabilità civile per danni di cui al comma 1, nell'esecuzione dei lavori, sino alla data di emissione del Certificato di Collaudo, con polizza n. \_\_\_\_\_ rilasciata da società assicurativa autorizzata \_\_\_\_\_, per un massimale di \_\_\_\_\_ (Euro \_\_\_\_\_), e di responsabilità civile verso terzi e verso i dipendenti, per un massimale di \_\_\_\_\_ (Euro \_\_\_\_\_).-----

-----**Articolo 12. Divieto di cessione del contratto.**-----

1. Il presente contratto non può essere ceduto, a pena di nullità, ai sensi della Legge 19/03/1990, n. 55, e succ. mod. ed int.-----

**Articolo 13. Obblighi dell'appaltatore nei confronti dei propri lavoratori dipendenti.**-----

1. L'appaltatore è obbligato ad applicare integralmente tutte le norme contenute nel contratto nazionale di lavoro e negli accordi integrativi,



territoriali ed aziendali, per il settore di attività e per la località dove sono eseguiti i lavori.-----

2. L'appaltatore è altresì obbligato a rispettare tutte le norme in materia retributiva, contributiva, previdenziale, assistenziale, assicurativa, sanitaria, di solidarietà paritetica, previste per i dipendenti dalla vigente normativa, con particolare riguardo a quanto previsto dall'articolo 18, comma 7, della legge 19 marzo 1990, n. 55 e dall'articolo 9, comma 1, del d.p.c.m. 10 gennaio 1991, n. 55.-----

3. L'appaltatore dichiara di essere in regola con le norme che disciplinano il lavoro dei disabili di cui alla Legge n. 68/1999; -----

4. Per ogni inadempimento rispetto agli obblighi di cui al presente articolo l'unione dei Comuni effettua trattenute su qualsiasi credito maturato a favore dell'appaltatore per l'esecuzione dei lavori e procede, in caso di crediti insufficienti allo scopo, all'escussione della garanzia fideiussoria.-----

**----- Articolo 14. Adempimenti in materia antimafia e di tracciabilità ---**

1. Ai sensi del combinato disposto del decreto legislativo 8 agosto 1994, n. 490 e del D.P.R. 3 giugno 1998, n. 252, si prende atto che in relazione al soggetto appaltatore non risultano sussistere gli impedimenti all'assunzione del presente rapporto contrattuale ai sensi dell'articolo 87 del d. lgs. 159/2011, in base alla comunicazione della Prefettura di Lucca in data 20/01/2016.-----

2. Ai sensi dell'art. 3 della Legge n° 136/2010 l'appaltatore, si assume l'obbligo di tracciabilità dei flussi finanziari utilizzando i conti correnti bancari dedicati, anche non in via esclusiva, alle commesse pubbliche, di seguito riportati: - \_\_\_\_\_ codice IBAN

\_\_\_\_\_); -----

3.All'emissione di ogni fattura l'appaltatore si assume l'obbligo di segnalare, riportando sulla medesima il numero di conto corrente su cui dovrà essere effettuato l'accredito del pagamento; -----

4.Nell'ipotesi in cui la ditta appaltatrice non rispetti l'obbligo di tracciabilità dei flussi finanziari il presente contratto sarà, ai sensi dell'art. 3 Legge 136/2010, comma 8, nullo e privo di effetti. L'Appaltatore si obbliga ad inserire negli eventuali contratti sottoscritti con i subcontraenti, a pena di nullità assoluta, un'apposita clausola con la quale i subcontraenti della filiera delle imprese a qualsiasi titolo interessate alle prestazioni di cui al presente contratto, assumono gli obblighi di tracciabilità dei flussi finanziari di cui alla citata Legge 136/2010.

-----

**-----Articolo 15. Sicurezza e salute dei lavoratori nel cantiere.-----**

1. L'appaltatore, ha depositato presso l'unione dei comuni:  
-----

a) il piano operativo di sicurezza redatto ai sensi del D.Lgs. 9 aprile 2008 n. 81; e s.m.i -----

b) Il documento di valutazione dei rischi per la sicurezza e la salute dei lavoratori di cui all'articolo 28 del D.Lgs. n° 81/08;-----

**-----Articolo 16. Subappalto.-----**

1. Per quanto riguarda il subappalto lo stesso sarà consentito nei limiti previsti dalla legge e secondo quanto previsto dall'art 105 del D. Lgs 50/16.-----

**-----Articolo 17. Richiamo alle norme legislative e regolamentari.-----**

1. Per quanto non espressamente previsto nel contratto e nel Capitolato

speciale d'appalto si intendono espressamente richiamate e sottoscritte le norme legislative e le altre disposizioni vigenti in materia e in particolare le norme contenute nel Capitolato generale di appalto approvato con D.P.R. 16 luglio 1962, n. 1063.-----

-----**Articolo 18. Spese di contratto e trattamento fiscale.**-----

1. Tutte le spese del presente contratto, inerenti e conseguenti (imposte, tasse, diritti di segreteria ecc.) sono a totale carico dell'appaltatore.-----

2. Ai fini fiscali si dichiara che i lavori di cui al presente contratto sono soggetti all'imposta sul valore aggiunto, per cui si richiede la registrazione in misura fissa ai sensi dell'articolo 40 del D.P.R. 26 aprile 1986, n. 131.-----

3. L'imposta sul valore aggiunto, alle aliquote di legge, è a carico del Comune. -----

-----**Articolo 19. Clausole vessatorie**-----

1. Ai sensi e per gli effetti dell'art. 1341, co 2, del C.C. , le parti dichiarano di conoscere ed accettare le disposizioni contenute negli articoli 3, 4, 8, 9, 12, 14 e 16 del presente atto. -----

E richiesto, io Segretario rogante, ho ricevuto quest'atto, redatto da persona di mia fiducia, mediante lettura fattane alle parti che a mia richiesta lo hanno dichiarato conforme alla loro volontà ed in segno di accettazione lo sottoscrivono con firma digitale. -----

Le parti dichiarano che la doppia sottoscrizione delle parti è finalizzata all'accettazione delle clausole vessatorie, come indicate al precedente art. 19.

Questo atto consta di n. \_\_\_\_\_ (\_\_\_\_\_) pagine intere, compresa la presente, da me compilata con mezzo elettronico. -----

Letto, confermato e sottoscritto:

Il Rappresentante di Lucca Innovazione e Tecnologia s.r.l.: \_\_\_\_\_

L'appaltatore: \_\_\_\_\_

Si allegano al presente atto: Allegato "A" – Capitolato speciale d'appalto

Allegato "B" – Elenco Prezzi Unitari

# CAPITOLO 1

## OGGETTO, FORMA E AMMONTARE DELL'APPALTO - AFFIDAMENTO E CONTRATTO - VARIAZIONI DELLE OPERE

### Art 1.1 OGGETTO DELL'APPALTO

L'appalto ha per oggetto l'esecuzione di tutte le opere e provviste occorrenti per eseguire e dare completamente ultimati i lavori di: **Manutenzione straordinaria dell'edificio del MuSA**

Sono compresi nell'appalto tutti i lavori, le prestazioni, le forniture e le provviste necessarie per dare il lavoro completamente compiuto, secondo le condizioni stabilite dal presente capitolato speciale d'appalto, con le caratteristiche tecniche, qualitative e quantitative previste dal progetto esecutivo dell'opera e relativi allegati dei quali l'Appaltatore dichiara di aver preso completa ed esatta conoscenza.

Sono altresì compresi, se recepiti dalla Stazione appaltante, i miglioramenti e le previsioni migliorative e aggiuntive contenute nell'offerta tecnica presentata dall'appaltatore, senza ulteriori oneri per la Stazione appaltante.

L'esecuzione dei lavori è sempre e comunque effettuata secondo le regole dell'arte e l'Appaltatore deve conformarsi alla massima diligenza nell'adempimento dei propri obblighi.

Ai fini dell'art. 3 comma 5 della Legge 136/2010 e s.m.i. il Codice identificativo della gara (CIG) relativo all'intervento è \_\_\_\_\_ e il Codice Unico di Progetto (CUP) dell'intervento è \_\_\_\_\_.

### Art 1.2 AMMONTARE DELL'APPALTO

L'importo complessivo dei lavori ed oneri compresi nell'appalto, ammonta quindi ad Euro 118.119,69 (Euro centodiciottomilacentodiciannove,69) oltre IVA.

L'importo totale di cui al precedente periodo comprende i costi della sicurezza di cui all'art. 100, del d.lgs. 81/2008 e s.m.i., stimati in Euro 5.269,99 (diconsi Euro cinquemiladuecentosessantanove,99), somme che non sono soggette a ribasso d'asta, nonché l'importo di Euro 112.849,70 (diconsi Euro centododicimilaottocentoquarantonove, 70), per i lavori soggetti a ribasso d'asta.

Gli operatori economici partecipanti alla gara d'appalto dovranno indicare espressamente nella propria offerta i propri costi della manodopera e gli oneri aziendali concernenti l'adempimento delle disposizioni in materia di salute e sicurezza sui luoghi di lavoro ad esclusione delle forniture senza posa in opera così come richiesto dall'art. 95, comma 10, del d.lgs. 50/2016 e s.m.i. per la verifica di congruità dell'offerta.

Le categorie di lavoro previste nell'appalto sono le seguenti:

#### CATEGORIA PREVALENTE

N. prog.	Categoria	Descrizione	Importo	Clas sifica	%	Prevale nte	Subappaltabile	Avvalime nto
1	OG1	EDIFICI CIVILI E INDUSTRIALI	€ 118.119,69	I°	100	SI	SI (30%)	SI

### **Art. 1.3 AFFIDAMENTO E CONTRATTO**

Divenuta efficace l'aggiudicazione ai sensi dell'articolo 32 comma 8 del d.lgs. n.50/2016 e fatto salvo l'esercizio dei poteri di autotutela nei casi consentiti dalle norme vigenti, la stipulazione del contratto di appalto ha luogo entro i successivi sessanta giorni, salvo diverso termine previsto nel bando o nell'invito ad offrire, ovvero l'ipotesi di differimento espressamente concordata con l'aggiudicatario. Se la stipulazione del contratto non avviene nel termine fissato, l'aggiudicatario può, mediante atto notificato alla stazione appaltante, sciogliersi da ogni vincolo o recedere dal contratto. All'aggiudicatario non spetta alcun indennizzo, salvo il rimborso delle spese contrattuali documentate.

Il contratto è stipulato, a pena di nullità, con atto pubblico notarile informatico, ovvero, in modalità elettronica secondo le norme vigenti per ciascuna Stazione Appaltante, in forma pubblica amministrativa a cura dell'Ufficiale rogante della Stazione Appaltante o mediante scrittura privata; in caso di procedura negoziata ovvero per gli affidamenti di importo non superiore a 40.000 euro mediante corrispondenza secondo l'uso del commercio consistente in un apposito scambio di lettere, anche tramite posta elettronica certificata o strumenti analoghi negli altri Stati membri.

I capitolati e il computo metrico estimativo, richiamati nel bando o nell'invito, fanno parte integrante del contratto.

### **Art. 1.6 FORMA E PRINCIPALI DIMENSIONI DELLE OPERE**

La forma e le dimensioni delle opere, oggetto dell'appalto, risultano dai disegni allegati al contratto, che dovranno essere redatti in conformità alle norme UNI vigenti in materia. Inoltre per tutte le indicazioni di grandezza presenti sugli elaborati di progetto ci si dovrà attenere alle norme UNI CEI ISO 80000-1 e UNI CEI ISO 80000-6 nonché alla norma UNI 4546.

### **Art. 1.7 VARIAZIONI DELLE OPERE PROGETTATE**

Le eventuali modifiche, nonché le varianti, del contratto di appalto potranno essere autorizzate dal RUP con le modalità previste dall'ordinamento della stazione appaltante cui il RUP dipende e potranno essere attuate senza una nuova procedura di affidamento nei casi contemplati dal Codice dei contratti all'art. 106, comma 1.

Dovranno, essere rispettate le disposizioni di cui al d.lgs. n. 50/2016 s.m.i. ed i relativi atti attuativi.

Le varianti saranno ammesse anche a causa di errori o di omissioni del progetto esecutivo che pregiudicano, in tutto o in parte, la realizzazione dell'opera o la sua utilizzazione, senza necessità di una nuova procedura a norma del Codice, se il valore della modifica risulti al di sotto di entrambi i seguenti valori:

- a) le soglie fissate all'articolo 35 del Codice dei contratti;
- b) il 15 per cento del valore iniziale del contratto per i contratti di lavori sia nei settori ordinari che speciali.

Tuttavia la modifica non potrà alterare la natura complessiva del contratto. In caso di più modifiche successive, il valore sarà accertato sulla base del valore complessivo netto delle successive modifiche.

Qualora in corso di esecuzione si renda necessario un aumento o una diminuzione delle prestazioni fino a concorrenza del quinto dell'importo del contratto, la stazione appaltante può imporre all'appaltatore l'esecuzione alle stesse condizioni previste nel contratto originario. Le eventuali lavorazioni diverse o aggiuntive derivanti dall'offerta tecnica presentata dall'appaltatore s'intendono non incidenti sugli importi e sulle quote percentuali delle categorie di lavorazioni omogenee ai fini dell'individuazione del quinto d'obbligo di cui al periodo precedente. In tal caso l'appaltatore non può far valere il diritto alla risoluzione del contratto.

La violazione del divieto di apportare modifiche comporta, salva diversa valutazione del Responsabile del Procedimento, la rimessa in pristino, a carico dell'esecutore, dei lavori e delle opere nella situazione originaria secondo le disposizioni della Direzione dei Lavori, fermo restando che in nessun caso egli può vantare compensi, rimborsi o indennizzi per i lavori medesimi.

Le varianti alle opere in progetto saranno ammesse solo per le motivazioni e nelle forme previste dall'art. 106 del d.lgs. n. 50/2016 e s.m.i.

Le variazioni sono valutate ai prezzi di contratto; ove per altro debbano essere eseguite categorie di lavori non previste in contratto o si debbano impiegare materiali per i quali non risulti fissato il prezzo contrattuale si procederà alla determinazione ed al concordamento di nuovi prezzi secondo quanto previsto all'articolo "Disposizioni generali relative ai prezzi".

## CAPITOLO 2

### DISPOSIZIONI PARTICOLARI RIGUARDANTI L'APPALTO

#### Art. 2.1

#### OSSERVANZA DEL CAPITOLATO SPECIALE D'APPALTO E DI PARTICOLARI DISPOSIZIONI DI LEGGE

L'appalto è soggetto all'esatta osservanza di tutte le condizioni stabilite nel presente Capitolato Speciale d'Appalto e nel Capitolato Generale d'Appalto.

L'Appaltatore è tenuto alla piena e diretta osservanza di tutte le norme vigenti derivanti sia da leggi che da decreti, circolari e regolamenti con particolare riguardo ai regolamenti edilizi, d'igiene, di polizia urbana, dei cavi stradali, alle norme sulla circolazione stradale, a quelle sulla sicurezza ed igiene del lavoro vigenti al momento dell'esecuzione delle opere (sia per quanto riguarda il personale dell'Appaltatore stesso, che di eventuali subappaltatori, cottimisti e lavoratori autonomi), alle disposizioni impartite dalle AUSL, alle norme CEI, UNI, CNR.

Dovranno inoltre essere osservate le disposizioni di cui al d.lgs. 9 aprile 2008, n. 81 e s.m.i., in materia di tutela della salute e della sicurezza nei luoghi di lavoro, di segnaletica di sicurezza sul posto di lavoro, nonché le disposizioni di cui al d.P.C.M. 1 marzo 1991 e s.m.i. riguardanti i "limiti massimi di esposizione al rumore negli ambienti abitativi e nell'ambiente esterno", alla legge 447/95 e s.m.i (Legge quadro sull'inquinamento acustico) e relativi decreti attuativi, al d.m. 22 gennaio 2008, n. 37 e s.m.i. (Regolamento concernente ...attività di installazione degli impianti all'interno degli edifici), al d.lgs. 03 aprile 2006, n. 152 e s.m.i. (Norme in materia ambientale) e alle altre norme vigenti in materia.

#### Art. 2.2

#### DOCUMENTI CHE FANNO PARTE DEL CONTRATTO

Sono parte integrante del contratto di appalto, oltre al presente Capitolato speciale d'appalto, il Capitolato generale d'appalto, di cui al d.m. 145/2000 per quanto non in contrasto con il presente capitolato o non previsto da quest'ultimo, e la seguente documentazione:

- a) l'elenco dei prezzi unitari ovvero il modulo compilato e presentato dall'appaltatore in caso di offerta prezzi;
- b) il cronoprogramma;
- c) le polizze di garanzia;
- d) il Piano di Sicurezza e di Coordinamento ed i piani di cui all'art. 100 del d.lgs. n. 81/2008 e s.m.i.;
- e) l'eventuale offerta tecnica dell'Appaltatore, in caso di procedura con OEPV che la preveda;

Alcuni documenti sopra elencati possono anche non essere materialmente allegati, fatto salvo il capitolato speciale d'appalto e l'elenco prezzi unitari, purché conservati dalla stazione appaltante e controfirmati dai contraenti.

Sono contrattualmente vincolanti per le Parti le leggi e le norme vigenti in materia di lavori pubblici e in particolare:

- il Codice dei contratti (d.lgs. n.50/2016);
- il d.P.R. n.207/2010, per gli articoli non abrogati;
- le leggi, i decreti, i regolamenti e le circolari ministeriali emanate e vigenti alla data di esecuzione dei lavori nonché le norme vincolanti in specifici ambiti territoriali, quali la Regione, Provincia e Comune in cui si eseguono le opere oggetto dell'appalto;
- delibere, pareri e determinazioni emanate dall'Autorità Nazionale AntiCorruzione (ANAC);
- le norme tecniche emanate da C.N.R., U.N.I., C.E.I.

Qualora uno stesso atto contrattuale dovesse riportare delle disposizioni di carattere discordante, l'appaltatore ne farà oggetto d'immediata segnalazione scritta alla stazione appaltante per i conseguenti provvedimenti di modifica.

Se le discordanze dovessero riferirsi a caratteristiche di dimensionamento grafico, saranno di norma ritenute valide le indicazioni riportate nel disegno con scala di riduzione minore. In ogni caso dovrà ritenersi nulla la disposizione che contrasta o che in minor misura collima con il contesto delle norme e disposizioni riportate nei rimanenti atti contrattuali.

Nel caso si riscontrassero disposizioni discordanti tra i diversi atti di contratto, fermo restando quanto stabilito nella seconda parte del precedente capoverso, l'appaltatore rispetterà, nell'ordine, quelle indicate dagli atti seguenti: contratto - capitolato speciale d'appalto - elenco prezzi (ovvero modulo in caso di offerta prezzi) - disegni.

Qualora gli atti contrattuali prevedessero delle soluzioni alternative, resta espressamente stabilito che la scelta spetterà, di norma e salvo diversa specifica, alla Direzione dei lavori.

L'appaltatore dovrà comunque rispettare i minimi inderogabili fissati dal presente Capitolato avendo gli stessi, per esplicita statuizione, carattere di prevalenza rispetto alle diverse o minori prescrizioni riportate negli altri atti contrattuali.

### **Art. 2.3 QUALIFICAZIONE DELL'APPALTATORE**

Per i lavori indicati dal presente Capitolato è richiesta la qualificazione dell'Appaltatore per le seguenti categorie e classifiche, così come richiesto dal bando di gara, dall'avviso o dall'invito a partecipare redatto dalla Stazione Appaltante e disciplinata dal Codice Appalti e dalla norma vigente.

### **Art. 2.4 FALLIMENTO DELL'APPALTATORE**

Le stazione appaltante, in caso di fallimento, di liquidazione coatta e concordato preventivo, ovvero procedura di insolvenza concorsuale o di liquidazione dell'appaltatore, o di risoluzione del contratto ai sensi dell'articolo 108 del d.lgs. n.50/2016 e s.m.i. ovvero di recesso dal contratto ai sensi dell'articolo 88, comma 4-ter, del decreto legislativo 6 settembre 2011, n. 159, ovvero in caso di dichiarazione giudiziale di inefficacia del contratto, interpella progressivamente i soggetti che hanno partecipato all'originaria procedura di gara, risultanti dalla relativa graduatoria, al fine di stipulare un nuovo contratto per l'affidamento dell'esecuzione o del completamento dei lavori, servizi o forniture. L'affidamento avverrà alle medesime condizioni già proposte dall'originario aggiudicatario in sede in offerta.

Il curatore del fallimento, autorizzato all'esercizio provvisorio, ovvero l'impresa ammessa al concordato con continuità aziendale, potrà partecipare a procedure di affidamento o subappalto ovvero eseguire i contratti già stipulati dall'impresa fallita, fermo restando le condizioni dettate dall'articolo 110 del d.lgs. n.50/2016 e s.m.i.

### **Art. 2.5 RISOLUZIONE DEL CONTRATTO**

La Stazione Appaltante ha facoltà di risolvere il contratto con l'esecutore per le motivazioni e con le procedure di cui all'art. 108 del d.lgs. n. 50/2016 e s.m.i. in particolare se una o più delle seguenti condizioni sono soddisfatte:

a) il contratto ha subito una modifica sostanziale che avrebbe richiesto una nuova procedura di appalto ai sensi dell'articolo 106 del d.lgs. n.50/2016 e s.m.i.;

b) con riferimento alle modifiche di cui all'articolo 106, comma 1, lettere b) e c) del Codice, nel caso in cui risulti impraticabile per motivi economici o tecnici quali il rispetto dei requisiti di intercambiabilità o interoperabilità tra apparecchiature, servizi o impianti esistenti forniti nell'ambito dell'appalto iniziale e comportamenti per l'amministrazione aggiudicatrice o l'ente aggiudicatore notevoli disguidi o una consistente duplicazione dei costi, siano state superate le soglie di cui al comma 7 del predetto articolo:

- con riferimento a modifiche non "sostanziali" sono state superate eventuali soglie stabilite dall'amministrazione aggiudicatrice ai sensi dell'articolo 106, comma 1, lettera e);

- con riferimento alle modifiche dovute a causa di errori o di omissioni del progetto esecutivo che pregiudicano, in tutto o in parte, la realizzazione dell'opera o la sua utilizzazione, sono state superate le soglie di cui al comma 2, lettere a) e b) dell'articolo 106;

c) l'aggiudicatario si è trovato, al momento dell'aggiudicazione dell'appalto in una delle situazioni di esclusione di cui all'articolo 80, comma 1 del d.lgs. n.50/2016 e s.m.i., sia per quanto riguarda i settori ordinari, sia per quanto riguarda le concessioni e avrebbe dovuto pertanto essere escluso dalla procedura di appalto o di aggiudicazione della concessione, ovvero ancora per quanto riguarda i settori speciali avrebbe dovuto essere escluso a norma dell'articolo 136, comma 1;

d) l'appalto non avrebbe dovuto essere aggiudicato in considerazione di una grave violazione degli obblighi derivanti dai trattati, come riconosciuto dalla Corte di giustizia dell'Unione europea in un procedimento ai sensi dell'articolo 258 TFUE.



Ulteriori motivazioni per le quali la Stazione Appaltante ha facoltà di risolvere il contratto con l'esecutore, sono:

- a) l'inadempimento accertato alle norme di legge sulla prevenzione degli infortuni, sicurezza sul lavoro e assicurazioni obbligatorie del personale ai sensi dell'articolo 92 del d.lgs. n.81/2008 e s.m.i.;
- b) il subappalto abusivo, associazione in partecipazione, cessione anche parziale del contratto o violazione delle norme regolanti il subappalto.

Le stazioni appaltanti dovranno risolvere il contratto qualora:

- a) nei confronti dell'esecutore sia intervenuta la decadenza dell'attestazione di qualificazione per aver prodotto falsa documentazione o dichiarazioni mendaci;
- b) nei confronti dell'esecutore sia intervenuto un provvedimento definitivo che dispone l'applicazione di una o più misure di prevenzione di cui al codice delle leggi antimafia e delle relative misure di prevenzione, ovvero sia intervenuta sentenza di condanna passata in giudicato per i reati di cui all'articolo 80 del d.lgs. n.50/2016 e s.m.i..

Fermo restando quanto previsto in materia di informativa antimafia dagli articoli 88, comma 4-ter e 92, comma 4, del decreto legislativo 6 settembre 2011, n. 159, la stazione appaltante può recedere dal contratto in qualunque tempo previo il pagamento dei lavori eseguiti nonché del valore dei materiali utili esistenti in cantiere nel caso di lavoro, oltre al decimo dell'importo delle opere, dei servizi o delle forniture non eseguite.

Il direttore dei lavori o il responsabile dell'esecuzione del contratto, se nominato, quando accerta un grave inadempimento alle obbligazioni contrattuali da parte dell'esecutore, tale da comprometterne la buona riuscita delle prestazioni, invia al responsabile del procedimento una relazione particolareggiata, corredata dei documenti necessari, indicando la stima dei lavori eseguiti regolarmente, il cui importo può essere riconosciuto all'esecutore. Egli formula, altresì, la contestazione degli addebiti all'esecutore, assegnando un termine non inferiore a quindici giorni per la presentazione delle proprie controdeduzioni al responsabile del procedimento. Acquisite e valutate negativamente le predette controdeduzioni, ovvero scaduto il termine senza che l'esecutore abbia risposto, la stazione appaltante su proposta del responsabile del procedimento dichiara risolto il contratto.

Qualora l'esecuzione delle prestazioni ritardi per negligenza dell'esecutore rispetto alle previsioni del contratto, il direttore dei lavori o il responsabile unico dell'esecuzione del contratto, se nominato, gli assegna un termine, che, salvo i casi d'urgenza, non può essere inferiore a dieci giorni, entro i quali l'esecutore deve eseguire le prestazioni. Scaduto il termine assegnato, e redatto processo verbale in contraddittorio con l'esecutore, qualora l'inadempimento permanga, la stazione appaltante risolve il contratto, fermo restando il pagamento delle penali.

Nel caso di risoluzione del contratto l'esecutore ha diritto soltanto al pagamento delle prestazioni relative ai lavori, servizi o forniture regolarmente eseguiti, decurtato degli oneri aggiuntivi derivanti dallo scioglimento del contratto.

Nei casi di risoluzione del contratto di appalto dichiarata dalla stazione appaltante l'esecutore dovrà provvedere al ripiegamento dei cantieri già allestiti e allo sgombero delle aree di lavoro e relative pertinenze nel termine a tale fine assegnato dalla stessa stazione appaltante; in caso di mancato rispetto del termine assegnato, la stazione appaltante provvede d'ufficio addebitando all'esecutore i relativi oneri e spese.

Nei casi di risoluzione del contratto dichiarata dalla Stazione appaltante la comunicazione della decisione assunta sarà inviata all'esecutore nelle forme previste dal Codice e dalle Linee guida ANAC, anche mediante posta elettronica certificata (PEC), con la contestuale indicazione della data alla quale avrà luogo l'accertamento dello stato di consistenza dei lavori.

In contraddittorio fra la Direzione lavori e l'esecutore o suo rappresentante oppure, in mancanza di questi, alla presenza di due testimoni, si procederà quindi alla redazione del verbale di stato di consistenza dei lavori, all'inventario dei materiali, delle attrezzature dei e mezzi d'opera esistenti in cantiere, nonché, all'accertamento di quali materiali, attrezzature e mezzi d'opera debbano essere mantenuti a disposizione della Stazione appaltante per l'eventuale riutilizzo.

## **Art. 2.6 GARANZIA PROVVISORIA**

La garanzia provvisoria, ai sensi di quanto disposto dall'art. 93 del d.lgs. n. 50/2016 e s.m.i., copre la mancata sottoscrizione del contratto dopo l'aggiudicazione, dovuta ad ogni fatto riconducibile all'affidatario o all'adozione di informazione antimafia interdittiva emessa ai sensi degli articoli 84 e 91 del decreto legislativo 6 settembre 2011, n. 159 ed è svincolata automaticamente al momento della sottoscrizione del contratto.

La garanzia provvisoria è pari al 2 per cento del prezzo base indicato nel bando o nell'invito, sotto forma di cauzione (in contanti, con bonifico, in assegni circolari o in titoli del debito pubblico garantiti dallo Stato) o di fidejussione, a scelta dell'offerente. Al fine di rendere l'importo della garanzia proporzionato e adeguato alla natura delle prestazioni oggetto del contratto e al grado di rischio ad esso connesso, la stazione appaltante può motivatamente ridurre l'importo della cauzione sino all'1 per cento ovvero incrementarlo sino al 4 per cento. Nei casi

degli affidamenti diretti di cui all'articolo 36, comma 2, lettera a) del Codice, è facoltà della stazione appaltante non richiedere tali garanzie.

Nel caso di procedure di gara realizzate in forma aggregata da centrali di committenza, l'importo della garanzia è fissato nel bando o nell'invito nella misura massima del 2 per cento del prezzo base.

Tale garanzia provvisoria potrà essere prestata anche a mezzo di fidejussione bancaria od assicurativa, e dovrà coprire un arco temporale almeno di 180 giorni decorrenti dalla presentazione dell'offerta e prevedere l'impegno del fidejussore, in caso di aggiudicazione, a prestare anche la cauzione definitiva. Il bando o l'invito possono richiedere una garanzia con termine di validità maggiore o minore, in relazione alla durata presumibile del procedimento, e possono altresì prescrivere che l'offerta sia corredata dall'impegno del garante a rinnovare la garanzia, su richiesta della stazione appaltante nel corso della procedura, per la durata indicata nel bando, nel caso in cui al momento della sua scadenza non sia ancora intervenuta l'aggiudicazione.

Salvo nel caso di microimprese, piccole e medie imprese e di raggruppamenti di operatori economici o consorzi ordinari costituiti esclusivamente da microimprese, piccole e medie imprese, l'offerta dovrà essere corredata, a pena di esclusione, dall'impegno di un fidejussore, anche diverso da quello che ha rilasciato la garanzia provvisoria, a rilasciare la garanzia fideiussoria per l'esecuzione del contratto, di cui agli articoli 103 e 104, qualora l'offerente risultasse affidatario.

La fidejussione bancaria o assicurativa di cui sopra dovrà prevedere espressamente la rinuncia al beneficio della preventiva escussione del debitore principale, la rinuncia all'eccezione di cui all'articolo 1957, comma 2, del codice civile e la sua operatività entro 15 giorni a semplice richiesta scritta della Stazione Appaltante.

L'importo della garanzia e del suo eventuale rinnovo, nei contratti relativi a lavori, è ridotto secondo le modalità indicate dall'articolo 93 comma 7 del Codice, per gli operatori economici in possesso delle certificazioni alle norme europee della serie UNI CEI ISO 9000, la registrazione al sistema comunitario di ecogestione e audit (EMAS), la certificazione ambientale ai sensi della norma UNI EN ISO 14001 o che sviluppano un inventario di gas ad effetto serra ai sensi della norma UNI EN ISO 14064-1 o un'impronta climatica (carbon footprint) di prodotto ai sensi della norma UNI ISO/TS 14067. La stessa riduzione è applicata nei confronti delle microimprese, piccole e medie imprese e dei raggruppamenti di operatori economici o consorzi ordinari costituiti esclusivamente da microimprese, piccole e medie imprese.

Per fruire delle citate riduzioni l'operatore economico dovrà segnalare, in sede di offerta, il possesso dei relativi requisiti e lo documenta nei modi prescritti dalle norme vigenti.

## **Art. 2.7 GARANZIA DEFINITIVA**

L'appaltatore per la sottoscrizione del contratto deve costituire una garanzia definitiva a sua scelta sotto forma di cauzione o fideiussione con le modalità di cui all'articolo 93, commi 2 e 3 e 103 del d.lgs. n.50/2016 e s.m.i., pari al 10 per cento dell'importo contrattuale. Nel caso di procedure di gara realizzate in forma aggregata da centrali di committenza, l'importo della garanzia è indicato nella misura massima del 10 per cento dell'importo contrattuale.

Al fine di salvaguardare l'interesse pubblico alla conclusione del contratto nei termini e nei modi programmati in caso di aggiudicazione con ribassi superiori al dieci per cento la garanzia da costituire è aumentata di tanti punti percentuali quanti sono quelli eccedenti il 10 per cento. Ove il ribasso sia superiore al venti per cento, l'aumento è di due punti percentuali per ogni punto di ribasso superiore al venti per cento. La cauzione è prestata a garanzia dell'adempimento di tutte le obbligazioni del contratto e del risarcimento dei danni derivanti dall'eventuale inadempimento delle obbligazioni stesse, nonché a garanzia del rimborso delle somme pagate in più all'esecutore rispetto alle risultanze della liquidazione finale, salva comunque la risarcibilità del maggior danno verso l'appaltatore.

La garanzia cessa di avere effetto solo alla data di emissione del certificato di collaudo provvisorio o del certificato di regolare esecuzione. La stazione appaltante può richiedere al soggetto aggiudicatario la reintegrazione della garanzia ove questa sia venuta meno in tutto o in parte; in caso di inottemperanza, la reintegrazione si effettua a valere sui ratei di prezzo da corrispondere all'esecutore.

L'importo della garanzia nei contratti relativi a lavori, è ridotto secondo le modalità indicate dall'articolo 93 comma 7 del Codice, per gli operatori economici in possesso delle certificazioni alle norme europee della serie UNI CEI ISO 9000, la registrazione al sistema comunitario di ecogestione e audit (EMAS), la certificazione ambientale ai sensi della norma UNI EN ISO 14001 o che sviluppano un inventario di gas ad effetto serra ai sensi della norma UNI EN ISO 14064-1 o un'impronta climatica (carbon footprint) di prodotto ai sensi della norma UNI ISO/TS 14067. La stessa riduzione è applicata nei confronti delle microimprese, piccole e medie imprese e dei raggruppamenti di operatori economici o consorzi ordinari costituiti esclusivamente da microimprese, piccole e medie imprese.

La garanzia definitiva è progressivamente svincolata a misura dell'avanzamento dell'esecuzione, nel limite massimo dell'80 per cento dell'iniziale importo garantito. L'ammontare residuo della cauzione definitiva deve

permanere fino alla data di emissione del certificato di collaudo provvisorio o del certificato di regolare esecuzione, o comunque fino a dodici mesi dalla data di ultimazione dei lavori risultante dal relativo certificato. La garanzia deve prevedere espressamente la rinuncia al beneficio della preventiva escussione del debitore principale, la rinuncia all'eccezione di cui all'articolo 1957, secondo comma, del codice civile, nonché l'operatività della garanzia medesima entro quindici giorni, a semplice richiesta scritta della stazione appaltante. Lo svincolo è automatico, senza necessità di nulla osta del committente, con la sola condizione della preventiva consegna all'istituto garante, da parte dell'appaltatore o del concessionario, degli stati di avanzamento dei lavori o di analogo documento, in originale o in copia autentica, attestanti l'avvenuta esecuzione. Sono nulle le pattuizioni contrarie o in deroga. Il mancato svincolo nei quindici giorni dalla consegna degli stati di avanzamento o della documentazione analoga costituisce inadempimento del garante nei confronti dell'impresa per la quale la garanzia è prestata.

Il pagamento della rata di saldo è subordinato alla costituzione di una cauzione o di una garanzia fideiussoria bancaria o assicurativa pari all'importo della medesima rata di saldo maggiorato del tasso di interesse legale applicato per il periodo intercorrente tra la data di emissione del certificato di collaudo o della verifica di conformità nel caso di appalti di servizi o forniture e l'assunzione del carattere di definitività dei medesimi.

Le stazioni appaltanti hanno il diritto di valersi della cauzione fideiussoria per l'eventuale maggiore spesa sostenuta per il completamento dei lavori nel caso di risoluzione del contratto disposta in danno dell'esecutore. Le stazioni appaltanti hanno inoltre il diritto di valersi della cauzione per provvedere al pagamento di quanto dovuto dall'esecutore per le inadempienze derivanti dalla inosservanza di norme e prescrizioni dei contratti collettivi, delle leggi e dei regolamenti sulla tutela, protezione, assicurazione, assistenza e sicurezza fisica dei lavoratori comunque presenti in cantiere.

Le stazioni appaltanti possono incamerare la garanzia per provvedere al pagamento di quanto dovuto dal soggetto aggiudicatario per le inadempienze derivanti dalla inosservanza di norme e prescrizioni dei contratti collettivi, delle leggi e dei regolamenti sulla tutela, protezione, assicurazione, assistenza e sicurezza fisica dei lavoratori addetti all'esecuzione dell'appalto.

In caso di raggruppamenti temporanei le garanzie fideiussorie e le garanzie assicurative sono presentate, su mandato irrevocabile, dalla mandataria in nome e per conto di tutti i concorrenti ferma restando la responsabilità solidale tra le imprese.

La mancata costituzione della garanzia definitiva di cui all'articolo 103 comma 1 del d.lgs. n.50/2016 e s.m.i. determina la decadenza dell'affidamento e l'acquisizione della cauzione provvisoria presentata in sede di offerta da parte della stazione appaltante, che aggiudica l'appalto o la concessione al concorrente che segue nella graduatoria.

E' facoltà dell'amministrazione in casi specifici non richiedere la garanzia per gli appalti da eseguirsi da operatori economici di comprovata solidità nonchè nel caso degli affidamenti diretti di cui all'articolo 36, comma 2, lettera a) del Codice Appalti. L'esonero dalla prestazione della garanzia deve essere adeguatamente motivato ed è subordinato ad un miglioramento del prezzo di aggiudicazione.

## **Art. 2.8 COPERTURE ASSICURATIVE**

A norma dell'art. 103, comma 7, del d.lgs. n. 50/2016 e s.m.i. l'Appaltatore è obbligato a costituire e consegnare alla stazione appaltante almeno dieci giorni prima della consegna dei lavori anche una polizza di assicurazione che copra i danni subiti dalle stazioni appaltanti a causa del danneggiamento o della distruzione totale o parziale di impianti ed opere, anche preesistenti, verificatisi nel corso dell'esecuzione dei lavori. L'importo della somma da assicurare è fissato in 120.000,00 (dicansi euro centoventimila,00). Tale polizza deve assicurare la stazione appaltante contro la responsabilità civile per danni causati a terzi nel corso dell'esecuzione dei lavori il cui massimale è pari al cinque per cento della somma assicurata per le opere con un minimo di 500.000 euro ed un massimo di 5.000.000 di euro. La copertura assicurativa decorre dalla data di consegna dei lavori e cessa alla data di emissione del certificato di collaudo provvisorio o del certificato di regolare esecuzione o comunque decorsi dodici mesi dalla data di ultimazione dei lavori risultante dal relativo certificato. Qualora sia previsto un periodo di garanzia, la polizza assicurativa è sostituita da una polizza che tenga indenni le stazioni appaltanti da tutti i rischi connessi all'utilizzo delle lavorazioni in garanzia o agli interventi per la loro eventuale sostituzione o rifacimento.

Per i lavori di importo superiore al doppio della soglia di cui all'articolo 35 del Codice (periodicamente rideterminate con provvedimento della Commissione europea), il titolare del contratto per la liquidazione della rata di saldo è obbligato a stipulare, con decorrenza dalla data di emissione del certificato di collaudo provvisorio o del certificato di regolare esecuzione o comunque decorsi dodici mesi dalla data di ultimazione dei lavori risultante dal relativo certificato, una polizza indennitaria decennale a copertura dei rischi di rovina totale o parziale dell'opera, ovvero dei rischi derivanti da gravi difetti costruttivi. La polizza deve contenere la previsione del pagamento dell'indennizzo contrattualmente dovuto in favore del committente non appena questi lo richieda, anche in pendenza

dell'accertamento della responsabilità e senza che occorranò consensi ed autorizzazioni di qualunque specie. Il limite di indennizzo della polizza decennale non deve essere inferiore al venti per cento del valore dell'opera realizzata e non superiore al 40 per cento, nel rispetto del principio di proporzionalità avuto riguardo alla natura dell'opera. L'esecutore dei lavori è altresì obbligato a stipulare, una polizza di assicurazione della responsabilità civile per danni cagionati a terzi, con decorrenza dalla data di emissione del certificato di collaudo provvisorio o del certificato di regolare esecuzione e per la durata di dieci anni e con un indennizzo pari al 5 per cento del valore dell'opera realizzata con un minimo di 500.000 euro ed un massimo di 5.000.000 di euro.

La garanzia è prestata per un massimale assicurato non inferiore a 500.000 (dicònsi euro cinquecentomila,00).

Le garanzie fideiussorie e le polizze assicurative di cui sopra devono essere conformi agli schemi tipo approvati con decreto del Ministro dello sviluppo economico di concerto con il Ministro delle infrastrutture e dei trasporti e previamente concordato con le banche e le assicurazioni o loro rappresentanze.

## **Art. 2.9 DISCIPLINA DEL SUBAPPALTO**

L'affidamento in subappalto è subordinato al rispetto delle disposizioni di cui all'art. 105 del d.lgs. n. 50/2016 e s.m.i. e deve essere sempre autorizzato dalla Stazione Appaltante.

Il subappalto è il contratto con il quale l'appaltatore affida a terzi l'esecuzione di parte delle prestazioni o lavorazioni oggetto del contratto di appalto. Costituisce comunque subappalto qualsiasi contratto avente ad oggetto attività del contratto di appalto ovunque espletate che richiedono l'impiego di manodopera quali le forniture con posa in opera e i noli a caldo, se singolarmente di importo superiore al 2 per cento dell'importo delle prestazioni affidate o di importo superiore a 100.000 euro e qualora l'incidenza del costo della manodopera e del personale sia superiore al 50 per cento dell'importo del contratto.

L'eventuale subappalto non può superare la quota del 30 per cento dell'importo complessivo del contratto di lavori.

I soggetti affidatari dei contratti possono affidare in subappalto le opere o i lavori, compresi nel contratto, previa autorizzazione della stazione appaltante purché:

- a) l'affidatario del subappalto non abbia partecipato alla procedura per l'affidamento dell'appalto;
- b) il subappaltatore sia qualificato nella relativa categoria;
- c) all'atto dell'offerta siano stati indicati i lavori o le parti di opere ovvero i servizi e le forniture o parti di servizi e forniture che si intende subappaltare;
- d) il concorrente dimostri l'assenza in capo ai subappaltatori dei motivi di esclusione di cui all'articolo 80.

Per le opere per le quali sono necessari lavori o componenti di notevole contenuto tecnologico o di rilevante complessità tecnica, quali strutture, impianti e opere speciali di cui all'articolo 89, comma 11 del d.lgs. n.50/2016 e s.m.i., e fermi restando i limiti previsti dal medesimo comma, l'eventuale subappalto non può superare il 30 per cento dell'importo delle opere e non può essere, senza ragioni obiettive, suddiviso.

Si considerano strutture, impianti e opere speciali ai sensi del citato articolo 89, comma 11, del codice le opere corrispondenti alle categorie individuate dall'articolo 2 del d.m. 10 novembre 2016, n. 248 con l'acronimo OG o OS di seguito elencate:

- OG 11 - impianti tecnologici;
- OS 2-A - superfici decorate di beni immobili del patrimonio culturale e beni culturali mobili di interesse storico, artistico, archeologico, etnoantropologico;
- OS 2-B - beni culturali i mobili di interesse archivi stico e librario;
- OS 4 - impianti elettromeccanici trasportatori;
- OS 11 - apparecchiature strutturali speciali;
- OS 12-A - barriere stradali di sicurezza;
- OS 12-B - barriere paramassi, fermaneve e simili;
- OS 13 - strutture prefabbricate in cemento armato;
- OS 14 - impianti di smaltimento e recupero di rifiuti;
- OS 18 -A - componenti strutturali in acciaio;
- OS 18 -B - componenti per facciate continue;
- OS 21 - opere strutturali speciali;
- OS 25 - scavi archeologici;
- OS 30 - impianti interni elettrici, telefonici, radiotelefonici e televisivi;
- OS 32 - strutture in legno.

Ai sensi dell'art. 105 comma 6, sarà obbligatoria l'indicazione di una terna di subappaltatori, qualora gli appalti di lavori siano di importo pari o superiore alle soglie di cui all'articolo 35 del Codice o, indipendentemente dall'importo a base di gara, riguardino le attività maggiormente esposte a rischio di infiltrazione mafiosa, come individuate al comma 53 dell'articolo 1 della legge 6 novembre 2012, n. 190:

a) trasporto di materiali a discarica per conto di terzi; b) trasporto, anche transfrontaliero, e smaltimento di rifiuti per conto di terzi; c) estrazione, fornitura e trasporto di terra e materiali inerti; d) confezionamento, fornitura e trasporto di calcestruzzo e di bitume; e) noli a freddo di macchinari; f) fornitura di ferro lavorato; g) noli a caldo; h) autotrasporti per conto di terzi; i) guardiania dei cantieri.

Nel caso di appalti aventi ad oggetto più tipologie di prestazioni, la terna di subappaltatori andrà indicata con riferimento a ciascuna tipologia di prestazione omogenea prevista nel bando di gara.

L'affidatario comunica alla stazione appaltante, prima dell'inizio della prestazione, per tutti i sub-contratti che non sono subappalti, stipulati per l'esecuzione dell'appalto, il nome del sub-contraente, l'importo del sub-contratto, l'oggetto del lavoro, servizio o fornitura affidati. Sono, altresì, comunicate alla stazione appaltante eventuali modifiche a tali informazioni avvenute nel corso del sub-contratto. E' altresì fatto obbligo di acquisire nuova autorizzazione integrativa qualora l'oggetto del subappalto subisca variazioni e l'importo dello stesso sia incrementato nonché siano variati i requisiti di qualificazione del subappaltatore di cui all'articolo 105 comma 7 del d.lgs. n. 50/2016 e s.m.i.

L'esecuzione delle prestazioni affidate in subappalto non può formare oggetto di ulteriore subappalto.

L'affidatario deposita il contratto di subappalto presso la stazione appaltante almeno venti giorni prima della data di effettivo inizio dell'esecuzione delle relative prestazioni. Al momento del deposito del contratto di subappalto presso la stazione appaltante l'affidatario trasmette altresì la certificazione attestante il possesso da parte del subappaltatore dei requisiti di qualificazione prescritti dal Codice in relazione alla prestazione subappaltata e la dichiarazione del subappaltatore attestante l'assenza di motivi di esclusione di cui all'articolo 80 del del d.lgs. n. 50/2016 e s.m.i. Nel caso attraverso apposita verifica abbia dimostrato la sussistenza dei motivi di esclusione di cui all'articolo 80, l'affidatario provvederà a sostituire i subappaltatori non idonei.

Il contratto di subappalto, corredato della documentazione tecnica, amministrativa e grafica direttamente derivata dagli atti del contratto affidato, indicherà puntualmente l'ambito operativo del subappalto sia in termini prestazionali che economici.

Il contraente principale è responsabile in via esclusiva nei confronti della stazione appaltante. L'aggiudicatario è responsabile in solido con il subappaltatore in relazione agli obblighi retributivi e contributivi tranne nel caso in cui la stazione appaltante corrisponde direttamente al subappaltatore l'importo dovuto per le prestazioni dagli stessi, quando il subappaltatore o il cottimista è una microimpresa o piccola impresa ovvero su richiesta del subappaltatore e la natura del contratto lo consente. Il pagamento diretto del subappaltatore da parte della stazione appaltante avviene anche in caso di inadempimento da parte dell'appaltatore.

L'affidatario è tenuto ad osservare integralmente il trattamento economico e normativo stabilito dai contratti collettivi nazionale e territoriale in vigore per il settore e per la zona nella quale si eseguono le prestazioni. E', altresì, responsabile in solido dell'osservanza delle norme anzidette da parte dei subappaltatori nei confronti dei loro dipendenti per le prestazioni rese nell'ambito del subappalto, nonché degli obblighi di sicurezza previsti dalla normativa vigente. L'affidatario e, per suo tramite, i subappaltatori, trasmettono alla stazione appaltante prima dell'inizio dei lavori la documentazione di avvenuta denuncia agli enti previdenziali, inclusa la Cassa edile, ove presente, assicurativi e antinfortunistici, nonché copia dei piani di sicurezza. Ai fini del pagamento delle prestazioni rese nell'ambito dell'appalto o del subappalto, la stazione appaltante acquisisce il documento unico di regolarità contributiva in corso di validità relativo all'affidatario e a tutti i subappaltatori. Al fine di contrastare il fenomeno del lavoro sommerso ed irregolare, il documento unico di regolarità contributiva sarà comprensivo della verifica della congruità della incidenza della mano d'opera relativa allo specifico contratto affidato. Per i contratti relativi a lavori, in caso di ritardo nel pagamento delle retribuzioni dovute al personale dipendente dell'esecutore o del subappaltatore o dei soggetti titolari di subappalti e cottimi, nonché in caso di inadempienza contributiva risultante dal documento unico di regolarità contributiva, si applicheranno le disposizioni di cui all'articolo 30, commi 5 e 6 del d.lgs. n. 50/2016 e s.m.i.

L'affidatario deve praticare, per i lavori e le opere affidate in subappalto, gli stessi prezzi unitari risultanti dall'aggiudicazione ribassati in misura non superiore al 20 per cento ed inoltre corrispondere i costi della sicurezza, relativi alle prestazioni affidate in subappalto, alle imprese subappaltatrici senza alcun ribasso; la stazione appaltante, sentita la Direzione dei Lavori e il coordinatore della sicurezza in fase di esecuzione, deve provvedere alla verifica dell'effettiva applicazione della presente disposizione. L'affidatario è solidalmente responsabile con il subappaltatore degli adempimenti, da parte di questo ultimo, degli obblighi di sicurezza previsti dalla normativa vigente.

Nei cartelli esposti all'esterno del cantiere devono essere indicati anche i nominativi di tutte le imprese subappaltatrici.

L'affidatario che si avvale del subappalto o del cottimo deve allegare alla copia autentica del contratto la dichiarazione circa la sussistenza o meno di eventuali forme di controllo o di collegamento a norma dell'articolo 2359 del codice civile con il titolare del subappalto o del cottimo. Analoga dichiarazione deve essere effettuata da ciascuno dei soggetti partecipanti nel caso di raggruppamento temporaneo, società o consorzio. La stazione appaltante provvede al rilascio dell'autorizzazione al subappalto entro trenta giorni dalla relativa richiesta; tale termine può essere prorogato una sola volta, ove ricorrano giustificati motivi. Trascorso tale termine senza che si sia provveduto, l'autorizzazione si intende concessa. Per i subappalti o cottimi di importo inferiore al 2 per cento dell'importo delle prestazioni affidate o di importo inferiore a 100.000 euro, i termini per il rilascio dell'autorizzazione da parte della stazione appaltante sono ridotti della metà.

Ai sensi degli articoli 18, comma 1, lettera u), 20, comma 3 e 26, comma 8, del d.lgs. n. 81/2008, nonché dell'articolo 5, comma 1, della Legge n. 136/2010, l'appaltatore è obbligato a fornire a ciascun soggetto occupato in cantiere una apposita tessera di riconoscimento, impermeabile ed esposta in forma visibile, corredata di fotografia, contenente le generalità del lavoratore, i dati identificativi del datore di lavoro e la data di assunzione del lavoratore. L'appaltatore risponde dello stesso obbligo anche per i lavoratori dipendenti dai subappaltatori autorizzati che deve riportare gli estremi dell'autorizzazione al subappalto. Tale obbligo grava anche in capo ai lavoratori autonomi che esercitano direttamente la propria attività nel medesimo luogo di lavoro, i quali sono tenuti a provvedervi per proprio conto.

I piani di sicurezza di cui al decreto legislativo del 9 aprile 2008, n.81 saranno messi a disposizione delle autorità competenti preposte alle verifiche ispettive di controllo dei cantieri. L'affidatario sarà tenuto a curare il coordinamento di tutti i subappaltatori operanti nel cantiere, al fine di rendere gli specifici piani redatti dai singoli subappaltatori compatibili tra loro e coerenti con il piano presentato dall'affidatario. Nell'ipotesi di raggruppamento temporaneo o di consorzio, detto obbligo incombe al mandatario. Il direttore tecnico di cantiere è responsabile del rispetto del piano da parte di tutte le imprese impegnate nell'esecuzione dei lavori. Con riferimento ai lavori affidati in subappalto, il direttore dei lavori, con l'ausilio dei direttori operativi e degli ispettori di cantiere, ove nominati, svolge le seguenti funzioni:

- a) verifica la presenza in cantiere delle imprese subappaltatrici autorizzate, nonché dei subcontraenti, che non sono subappaltatori, i cui nominativi sono stati comunicati alla stazione appaltante;
- b) controlla che i subappaltatori e i subcontraenti svolgano effettivamente la parte di prestazioni ad essi affidata nel rispetto della normativa vigente e del contratto stipulato;
- c) registra le contestazioni dell'esecutore sulla regolarità dei lavori eseguiti dal subappaltatore e, ai fini della sospensione dei pagamenti all'esecutore, determina la misura della quota corrispondente alla prestazione oggetto di contestazione;
- d) provvede, senza indugio e comunque entro le ventiquattro ore, alla segnalazione al RUP dell'inosservanza, da parte dell'esecutore, delle disposizioni relative al subappalto di cui all'articolo 105 del codice.

#### **Art. 2.10**

#### **CONSEGNA DEI LAVORI - CONSEGNE PARZIALI - INIZIO E TERMINE PER L'ESECUZIONE**

La consegna dei lavori all'esecutore verrà effettuata per le amministrazioni statali, non oltre **quarantacinque** giorni dalla data di registrazione alla Corte dei conti del decreto di approvazione del contratto, e non oltre quarantacinque giorni dalla data di approvazione del contratto quando la registrazione della Corte dei conti non è richiesta per legge; per le altre stazioni appaltanti il termine di quarantacinque giorni decorre dalla data di stipula del contratto.

Il Direttore dei Lavori comunicherà con un congruo preavviso all'esecutore il giorno e il luogo in cui deve presentarsi, munita del personale idoneo, nonché delle attrezzature e dei materiali necessari per eseguire, ove occorra, il tracciamento dei lavori secondo i piani, profili e disegni di progetto. Qualora l'esecutore non si presenti, senza giustificato motivo, nel giorno fissato dal direttore dei lavori per la consegna, la stazione appaltante ha facoltà di risolvere il contratto e di incamerare la cauzione oppure, di fissare una nuova data per la consegna, ferma restando la decorrenza del termine contrattuale dalla data della prima convocazione. All'esito delle operazioni di consegna dei lavori, il direttore dei lavori e l'esecutore sottoscrivono il relativo verbale e da tale data decorre utilmente il termine per il compimento dei lavori.

Nel caso sia intervenuta la consegna dei lavori in via di urgenza, l'esecutore avrà diritto al rimborso delle spese sostenute per l'esecuzione dei lavori ordinati dal direttore dei lavori, ivi comprese quelle per opere provvisoriale. L'esecuzione d'urgenza è ammessa esclusivamente nelle ipotesi di eventi oggettivamente imprevedibili, per ovviare a situazioni di pericolo per persone, animali o cose, ovvero per l'igiene e la salute pubblica, ovvero per il patrimonio

storico, artistico, culturale ovvero nei casi in cui la mancata esecuzione immediata della prestazione dedotta nella gara determinerebbe un grave danno all'interesse pubblico che è destinata a soddisfare, ivi compresa la perdita di finanziamenti comunitari.

Nel caso in cui i lavori in appalto fossero molto estesi, ovvero mancasse l'intera disponibilità dell'area sulla quale dovrà svilupparsi il cantiere o comunque per qualsiasi altra causa ed impedimento, la Stazione Appaltante potrà disporre la consegna anche in più tempi successivi, con verbali parziali, senza che per questo l'appaltatore possa sollevare eccezioni o trarre motivi per richiedere maggiori compensi o indennizzi.

La data legale della consegna dei lavori, per tutti gli effetti di legge e regolamenti, sarà quella dell'ultimo verbale di consegna parziale.

In caso di consegna parziale a causa di temporanea indisponibilità delle aree e degli immobili, l'appaltatore è tenuto a presentare un programma di esecuzione dei lavori che preveda la realizzazione prioritaria delle lavorazioni sulle aree e sugli immobili disponibili.

Nei casi di consegna d'urgenza, il verbale indicherà le lavorazioni che l'esecutore deve immediatamente eseguire, comprese le opere provvisoriale.

L'esecutore, al momento della consegna dei lavori, acquisirà dal coordinatore per la sicurezza la valutazione del rischio di rinvenimento di ordigni bellici inesplosi o, in alternativa, l'attestazione di liberatoria rilasciata dalla competente autorità militare dell'avvenuta conclusione delle operazioni di bonifica bellica del sito interessato. L'eventuale verificarsi di rinvenimenti di ordigni bellici nel corso dei lavori comporterà la sospensione immediata degli stessi con la tempestiva integrazione del piano di sicurezza e coordinamento e dei piani operativi di sicurezza, e l'avvio delle operazioni di bonifica ai sensi dell'articolo 91, comma 2-bis, del decreto legislativo del 9 aprile 2008, n. 81 e s.m.i.

L'esecutore è tenuto a trasmettere alla stazione appaltante, prima dell'effettivo inizio dei lavori, la documentazione dell'avvenuta denuncia agli Enti previdenziali (inclusa la Cassa Edile) assicurativi ed infortunistici nonché copia del piano di sicurezza di cui al decreto legislativo del 9 aprile 2008, n.81 e s.m.i.

Lo stesso obbligo fa carico all'esecutore, per quanto concerne la trasmissione della documentazione di cui sopra da parte delle proprie imprese subappaltatrici, cosa che dovrà avvenire prima dell'effettivo inizio dei lavori.

L'esecutore dovrà comunque dare inizio ai lavori entro il termine improrogabile di giorni 15 dalla data del verbale di consegna fermo restando il rispetto del termine per la presentazione del programma di esecuzione dei lavori di cui al successivo articolo.

L'esecutore è tenuto, quindi, non appena avuti in consegna i lavori, ad iniziarli, proseguendoli attenendosi al programma operativo di esecuzione da esso redatto in modo da darli completamente ultimati nel numero di giorni naturali consecutivi previsti per l'esecuzione, decorrenti dalla data di consegna dei lavori, eventualmente prorogati in relazione a quanto disposto dai precedenti punti.

L'esecutore dovrà dare ultimate tutte le opere appaltate entro il termine di giorni 60 naturali e consecutivi dalla data del verbale di consegna dei lavori. In caso di appalto con il criterio di selezione dell'OEPV (Offerta Economicamente Più Vantaggiosa), il termine contrattuale vincolante per ultimare i lavori sarà determinato applicando al termine a base di gara la riduzione percentuale dell'offerta di ribasso presentata dall'esecutore in sede di gara, qualora questo sia stato uno dei criteri di scelta del contraente.

L'esecutore dovrà comunicare, per iscritto a mezzo PEC alla Direzione dei Lavori, l'ultimazione dei lavori non appena avvenuta.

### **Art. 2.11**

#### **PROGRAMMA DI ESECUZIONE DEI LAVORI - SOSPENSIONI - PIANO DI QUALITA' DI COSTRUZIONE E DI INSTALLAZIONE**

Entro 10 giorni dalla consegna dei lavori, l'appaltatore presenterà alla Direzione dei lavori una proposta di programma di esecuzione dei lavori, di cui all'art. 43 comma 10 del d.P.R. n. 207/2010 e all'articolo 1, lettera f) del d.m. 49/2018, elaborato in coerenza con il cronoprogramma predisposto dalla stazione appaltante, con l'offerta tecnica presentata in gara e con le obbligazioni contrattuali, in relazione alle proprie tecnologie, alle proprie scelte imprenditoriali e alla propria organizzazione lavorativa, in cui siano graficamente rappresentate, per ogni lavorazione, le previsioni circa il periodo di esecuzione nonché l'ammontare presunto, parziale e progressivo, dell'avanzamento dei lavori alle scadenze contrattualmente stabilite per la liquidazione dei certificati di pagamento.

Entro dieci giorni dalla presentazione, la Direzione dei lavori d'intesa con la stazione appaltante comunicherà all'appaltatore l'esito dell'esame della proposta di programma; qualora esso non abbia conseguito l'approvazione, l'appaltatore entro 10 giorni, predisporrà una nuova proposta oppure adeguerà quella già presentata secondo le direttive che avrà ricevuto dalla Direzione dei lavori.

Decorsi 10 giorni dalla ricezione della nuova proposta senza che il Responsabile del Procedimento si sia espresso, il programma esecutivo dei lavori si darà per approvato fatte salve indicazioni erronee incompatibili con il rispetto dei termini di ultimazione.

La proposta approvata sarà impegnativa per l'appaltatore che dovrà rispettare i termini previsti, salvo modifiche al programma esecutivo in corso di attuazione per comprovate esigenze non prevedibili che dovranno essere approvate od ordinate dalla Direzione dei lavori.

Nel caso di sospensione dei lavori, parziale o totale, per cause non attribuibili a responsabilità dell'appaltatore, il programma dei lavori viene aggiornato in relazione all'eventuale incremento della scadenza contrattuale.

Eventuali aggiornamenti legati a motivate esigenze organizzative dell'appaltatore e che non comportino modifica delle scadenze contrattuali, sono approvate dalla Direzione dei Lavori, subordinatamente alla verifica della loro effettiva necessità ed attendibilità per il pieno rispetto delle scadenze contrattuali.

In tutti i casi in cui ricorrano circostanze speciali che impediscono in via temporanea che i lavori procedano utilmente a regola d'arte, e che non siano prevedibili al momento della stipulazione del contratto, il direttore dei lavori può disporre la sospensione dell'esecuzione del contratto, compilando, se possibile con l'intervento dell'esecutore o di un suo legale rappresentante, il verbale di sospensione, con l'indicazione delle ragioni che hanno determinato l'interruzione dei lavori, nonché dello stato di avanzamento dei lavori, delle opere la cui esecuzione rimane interrotta e delle cautele adottate affinché alla ripresa le stesse possano essere continuate ed ultimate senza eccessivi oneri, della consistenza della forza lavoro e dei mezzi d'opera esistenti in cantiere al momento della sospensione. Il verbale è inoltrato al responsabile del procedimento entro cinque giorni dalla data della sua redazione.

La sospensione può essere disposta anche dal RUP per il tempo strettamente necessario e per ragioni di necessità o di pubblico interesse, tra cui l'interruzione di finanziamenti, per esigenze sopravvenute di finanza pubblica, disposta con atto motivato delle amministrazioni competenti. Ove successivamente alla consegna dei lavori insorgano, per cause imprevedibili o di forza maggiore, circostanze che impediscano parzialmente il regolare svolgimento dei lavori, l'esecutore è tenuto a proseguire le parti di lavoro eseguibili, mentre si provvede alla sospensione parziale dei lavori non eseguibili, dandone atto in apposito verbale.

Qualora si verificano sospensioni totali o parziali dei lavori disposte per cause diverse da quelle di cui sopra, l'appaltatore sarà dovutamente risarcito sulla base dei criteri riportati all'articolo 10 comma 2 del d.m. 49/2018.

Non appena siano venute a cessare le cause della sospensione il direttore dei lavori lo comunica al RUP affinché quest'ultimo disponga la ripresa dei lavori e indichi il nuovo termine contrattuale. La sospensione parziale dei lavori determina, altresì, il differimento dei termini contrattuali pari ad un numero di giorni determinato dal prodotto dei giorni di sospensione per il rapporto tra ammontare dei lavori non eseguiti per effetto della sospensione parziale e l'importo totale dei lavori previsto nello stesso periodo secondo il cronoprogramma. Entro cinque giorni dalla disposizione di ripresa dei lavori effettuata dal RUP, il direttore dei lavori procede alla redazione del verbale di ripresa dei lavori, che deve essere sottoscritto anche dall'esecutore e deve riportare il nuovo termine contrattuale indicato dal RUP. Nel caso in cui l'esecutore ritenga cessate le cause che hanno determinato la sospensione temporanea dei lavori e il RUP non abbia disposto la ripresa dei lavori stessi, l'esecutore può diffidare il RUP a dare le opportune disposizioni al direttore dei lavori perché provveda alla ripresa; la diffida proposta ai fini sopra indicati, è condizione necessaria per poter iscrivere riserva all'atto della ripresa dei lavori, qualora l'esecutore intenda far valere l'illegittima maggiore durata della sospensione.

Qualora la sospensione, o le sospensioni, durino per un periodo di tempo superiore ad un quarto della durata complessiva prevista per l'esecuzione dei lavori stessi, o comunque quando superino sei mesi complessivi, l'esecutore può chiedere la risoluzione del contratto senza indennità; se la stazione appaltante si oppone, l'esecutore ha diritto alla rifusione dei maggiori oneri derivanti dal prolungamento della sospensione oltre i termini suddetti. Nessun indennizzo è dovuto all'esecutore negli altri casi.

Le contestazioni dell'esecutore in merito alle sospensioni dei lavori sono iscritte a pena di decadenza nei verbali di sospensione e di ripresa dei lavori, salvo che per le sospensioni inizialmente legittime, per le quali è sufficiente l'iscrizione nel verbale di ripresa dei lavori; qualora l'esecutore non intervenga alla firma dei verbali o si rifiuti di sottoscriverli, deve farne espressa riserva sul registro di contabilità. Quando la sospensione supera il quarto del tempo contrattuale complessivo il responsabile del procedimento dà avviso all'ANAC.

L'esecutore che per cause a lui non imputabili non sia in grado di ultimare i lavori nel termine fissato può richiederne la proroga, con congruo anticipo rispetto alla scadenza del termine contrattuale. In ogni caso la sua concessione non pregiudica i diritti spettanti all'esecutore per l'eventuale imputabilità della maggiore durata a fatto della stazione appaltante. Sull'istanza di proroga decide il responsabile del procedimento, sentito il direttore dei lavori, entro trenta giorni dal suo ricevimento. L'esecutore deve ultimare i lavori nel termine stabilito dagli atti contrattuali, decorrente dalla data del verbale di consegna ovvero, in caso di consegna parziale dall'ultimo dei verbali



di consegna. L'ultimazione dei lavori, appena avvenuta, è comunicata dall'esecutore per iscritto al direttore dei lavori, il quale procede subito alle necessarie constatazioni in contraddittorio.

L'esecutore non ha diritto allo scioglimento del contratto né ad alcuna indennità qualora i lavori, per qualsiasi causa non imputabile alla stazione appaltante, non siano ultimati nel termine contrattuale e qualunque sia il maggior tempo impiegato.

Ai sensi dell'art. 43, comma 4 del d.P.R. n. 207/2010, nel caso di opere e impianti di speciale complessità o di particolare rilevanza sotto il profilo tecnologico, l'appaltatore ha l'obbligo di redigere e consegnare alla Direzione dei Lavori per l'approvazione, di un Piano di qualità di costruzione e di installazione.

Tale documento prevede, pianifica e programma le condizioni, sequenze, modalità, strumentazioni, mezzi d'opera e fasi delle attività di controllo da porre in essere durante l'esecuzione dei lavori, anche in funzione della loro classe di importanza. Il piano definisce i criteri di valutazione dei fornitori e dei materiali ed i criteri di valutazione e risoluzione delle non conformità.

## **Art. 2.12 RAPPORTI CON LA DIREZIONE LAVORI**

Il direttore dei lavori riceve dal RUP disposizioni di servizio mediante le quali quest'ultimo impartisce le indicazioni occorrenti a garantire la regolarità dei lavori, fissa l'ordine da seguirsi nella loro esecuzione, quando questo non sia regolato dal contratto.

Fermo restando il rispetto delle disposizioni di servizio impartite dal RUP, il direttore dei lavori opera in autonomia in ordine al controllo tecnico, contabile e amministrativo dell'esecuzione dell'intervento.

Nell'ambito delle disposizioni di servizio impartite dal RUP al direttore dei lavori resta di competenza l'emanazione di ordini di servizio all'esecutore in ordine agli aspetti tecnici ed economici della gestione dell'appalto. Nei casi in cui non siano utilizzati strumenti informatici per il controllo tecnico, amministrativo e contabile dei lavori, gli ordini di servizio dovranno comunque avere forma scritta e l'esecutore dovrà restituire gli ordini stessi firmati per avvenuta conoscenza. L'esecutore è tenuto ad uniformarsi alle disposizioni contenute negli ordini di servizio, fatta salva la facoltà di iscrivere le proprie riserve.

Il direttore dei lavori controlla il rispetto dei tempi di esecuzione dei lavori indicati nel cronoprogramma allegato al progetto esecutivo e dettagliato nel programma di esecuzione dei lavori a cura dell'appaltatore.

Il direttore dei lavori, oltre a quelli che può disporre autonomamente, esegue, altresì, tutti i controlli e le prove previsti dalle vigenti norme nazionali ed europee, dal Piano d'azione nazionale per la sostenibilità ambientale dei consumi della pubblica amministrazione e dal capitolato speciale d'appalto.

Il direttore dei lavori può rifiutare in qualunque tempo i materiali e i componenti deperiti dopo l'introduzione in cantiere o che per qualsiasi causa non risultano conformi alla normativa tecnica, nazionale o dell'Unione europea, alle caratteristiche tecniche indicate nei documenti allegati al contratto, con obbligo per l'esecutore di rimuoverli dal cantiere e sostituirli con altri a sue spese; in tal caso il rifiuto è trascritto sul giornale dei lavori o, comunque, nel primo atto contabile utile. Ove l'esecutore non effettui la rimozione nel termine prescritto dal direttore dei lavori, la stazione appaltante può provvedervi direttamente a spese dell'esecutore, a carico del quale resta anche qualsiasi onere o danno che possa derivargli per effetto della rimozione eseguita d'ufficio. L'accettazione definitiva dei materiali e dei componenti si ha solo dopo la loro posa in opera. Anche dopo l'accettazione e la posa in opera dei materiali e dei componenti da parte dell'esecutore, restano fermi i diritti e i poteri della stazione appaltante in sede di collaudo.

Il direttore dei lavori o l'organo di collaudo dispongono prove o analisi ulteriori rispetto a quelle previste dalla legge o dal capitolato speciale d'appalto finalizzate a stabilire l'idoneità dei materiali o dei componenti e ritenute necessarie dalla stazione appaltante, con spese a carico dell'esecutore.

I materiali previsti dal progetto sono campionati e sottoposti all'approvazione del direttore dei lavori, completi delle schede tecniche di riferimento e di tutte le certificazioni in grado di giustificarne le prestazioni, con congruo anticipo rispetto alla messa in opera. Il direttore dei lavori verifica altresì il rispetto delle norme in tema di sostenibilità ambientale, tra cui le modalità poste in atto dall'esecutore in merito al riuso di materiali di scavo e al riciclo entro lo stesso confine di cantiere.

Il direttore dei lavori accerta che i documenti tecnici, prove di cantiere o di laboratorio, certificazioni basate sull'analisi del ciclo di vita del prodotto (LCA) relative a materiali, lavorazioni e apparecchiature impiantistiche rispondano ai requisiti di cui al Piano d'azione nazionale per la sostenibilità ambientale dei consumi della pubblica amministrazione.

Il direttore dei lavori esegue le seguenti attività di controllo:

- a) in caso di risoluzione contrattuale, cura, su richiesta del RUP, la redazione dello stato di consistenza dei lavori già eseguiti, l'inventario di materiali, macchine e mezzi d'opera e la relativa presa in consegna;
- b) fornisce indicazioni al RUP per l'irrogazione delle penali da ritardo previste nel contratto, nonché per le valutazioni inerenti la risoluzione contrattuale ai sensi dell'articolo 108, comma 4, del Codice;
- c) accerta che si sia data applicazione alla normativa vigente in merito al deposito dei progetti strutturali delle costruzioni e che sia stata rilasciata la necessaria autorizzazione in caso di interventi ricadenti in zone soggette a rischio sismico;
- d) determina in contraddittorio con l'esecutore i nuovi prezzi delle lavorazioni e dei materiali non previsti dal contratto;
- e) redige apposita relazione laddove avvengano sinistri alle persone o danni alla proprietà nel corso dell'esecuzione di lavori e adotta i provvedimenti idonei a ridurre per la stazione appaltante le conseguenze dannose;
- f) redige processo verbale alla presenza dell'esecutore dei danni cagionati da forza maggiore, al fine di accertare:
  - 1) lo stato delle cose dopo il danno, rapportandole allo stato precedente;
  - 2) le cause dei danni, precisando l'eventuale causa di forza maggiore;
  - 3) l'eventuale negligenza, indicandone il responsabile;
  - 4) l'osservanza o meno delle regole dell'arte e delle prescrizioni del direttore dei lavori;
  - 5) l'eventuale omissione delle cautele necessarie a prevenire i danni.

Il direttore dei lavori effettua il controllo della spesa legata all'esecuzione dell'opera o dei lavori, attraverso la compilazione con precisione e tempestività dei documenti contabili, che sono atti pubblici a tutti gli effetti di legge, con i quali si realizza l'accertamento e la registrazione dei fatti producenti spesa.

Tali documenti contabili sono costituiti da:

- giornale dei lavori
- libretto delle misure
- registro di contabilità
- sommario del registro di contabilità
- stato di avanzamento dei lavori (SAL)
- conto finale dei lavori.

Secondo il principio di costante progressione della contabilità, le predette attività di accertamento dei fatti producenti spesa devono essere eseguite contemporaneamente al loro accadere e, quindi, devono procedere di pari passo con l'esecuzione affinché la Direzione lavori possa sempre:

- a) rilasciare gli stati d'avanzamento dei lavori entro il termine fissato nella documentazione di gara e nel contratto, ai fini dell'emissione dei certificati per il pagamento degli acconti da parte del RUP;
- b) controllare lo sviluppo dei lavori e impartire tempestivamente le debite disposizioni per la relativa esecuzione entro i limiti dei tempi e delle somme autorizzate.

Nel caso di utilizzo di programmi di contabilità computerizzata, la compilazione dei libretti delle misure può essere effettuata anche attraverso la registrazione delle misure rilevate direttamente in cantiere dal personale incaricato, in apposito brogliaccio ed in contraddittorio con l'esecutore.

Nei casi in cui è consentita l'utilizzazione di programmi per la contabilità computerizzata, preventivamente accettati dal responsabile del procedimento, la compilazione dei libretti delle misure può essere effettuata sulla base dei dati rilevati nel brogliaccio, anche se non espressamente richiamato.

Il direttore dei lavori può disporre modifiche di dettaglio non comportanti aumento o diminuzione dell'importo contrattuale, comunicandole preventivamente al RUP.

### **Art. 2.13 PENALI**

Ai sensi dell'articolo 113-bis del Codice, i contratti di appalto prevedono penali per il ritardo nell'esecuzione delle prestazioni contrattuali da parte dell'appaltatore commisurate ai giorni di ritardo e proporzionali rispetto all'importo del contratto. Le penali dovute per il ritardato adempimento sono calcolate in misura giornaliera compresa tra lo 0,3 per mille e l'1 per mille dell'ammontare netto contrattuale da determinare in relazione all'entità delle conseguenze legate al ritardo e non possono comunque superare, complessivamente, il 10 per cento di detto ammontare netto contrattuale.

In caso di mancato rispetto del termine stabilito per l'ultimazione dei lavori, sarà applicata una penale giornaliera di Euro 0,5 per mille (diconsi Euro zero, cinque ogni mille) dell'importo netto contrattuale corrispondente a Euro 59,06.

Tutte le penali saranno contabilizzate in detrazione, in occasione di ogni pagamento immediatamente successivo al verificarsi della relativa condizione di ritardo, e saranno imputate mediante ritenuta sull'importo della rata di saldo in sede di collaudo finale.

## **Art. 2.15 SICUREZZA DEI LAVORI**

L'appaltatore è tenuto ad osservare le disposizioni del piano di sicurezza e coordinamento eventualmente predisposto dal Coordinatore per la sicurezza in fase di progettazione (CSP) e messo a disposizione da parte della Stazione appaltante, ai sensi dell'articolo 100 del d.lgs. n. 81/2008 e s.m.i.

L'obbligo è esteso alle eventuali modifiche e integrazioni disposte autonomamente dal Coordinatore per la sicurezza in fase di esecuzione (CSE) in seguito a sostanziali variazioni alle condizioni di sicurezza sopravvenute e alle eventuali modifiche e integrazioni approvate o accettate dallo stesso CSE. I nominativi dell'eventuale CSP e del CSE sono comunicati alle imprese esecutrici e indicati nel cartello di cantiere a cura della Stazione appaltante.

L'Appaltatore, prima della consegna dei lavori e, in caso di consegna d'urgenza, entro 15 giorni dalla data fissata per la consegna medesima, dovrà presentare al CSE (ai sensi dell'art. 100 del d.lgs. 9 aprile 2008, n. 81 e s.m.i.) le eventuali proposte di integrazione al Piano di Sicurezza e Coordinamento allegato al progetto.

L'Appaltatore dovrà redigere il Piano Operativo di Sicurezza (POS), in riferimento al singolo cantiere interessato, da considerare come piano complementare di dettaglio del piano di sicurezza sopra menzionato. Il POS deve essere redatto da ciascuna impresa operante nel cantiere e consegnato alla stazione appaltante, per il tramite dell'appaltatore, prima dell'inizio dei lavori per i quali esso è redatto.

Qualora non sia previsto Piano di Sicurezza e Coordinamento (PSC), l'Appaltatore sarà tenuto comunque a presentare un Piano di Sicurezza Sostitutivo (PSS) del Piano di Sicurezza e Coordinamento conforme ai contenuti dell'Allegato XV del d.lgs. 9 aprile 2008, n. 81 e s.m.i..

Nei casi in cui è prevista la redazione del Piano di Sicurezza e Coordinamento, prima dell'inizio dei lavori ovvero in corso d'opera, le imprese esecutrici possono presentare, per mezzo dell'impresa affidataria, al Coordinatore per l'esecuzione dei lavori proposte di modificazioni o integrazioni al Piano di Sicurezza e di Coordinamento loro trasmesso al fine di adeguarne i contenuti alle tecnologie proprie dell'Appaltatore e per garantire il rispetto delle norme per la prevenzione degli infortuni e la tutela della salute dei lavoratori eventualmente disattese nel piano stesso.

Il piano di sicurezza dovrà essere rispettato in modo rigoroso. E' compito e onere dell'Appaltatore ottemperare a tutte le disposizioni normative vigenti in campo di sicurezza ed igiene del lavoro che gli concernono e che riguardano le proprie maestranze, mezzi d'opera ed eventuali lavoratori autonomi cui esse ritenga di affidare, anche in parte, i lavori o prestazioni specialistiche in essi compresi.

Ai sensi dell'articolo 90 del d.lgs. n. 81/2008 e s.m.i. nei cantieri in cui è prevista la presenza di più imprese esecutrici, anche non contemporanea, viene designato il coordinatore per la progettazione (CSP) e, prima dell'affidamento dei lavori, il coordinatore per l'esecuzione dei lavori (CSE), in possesso dei requisiti di cui all'articolo 98 del d.lgs. n. 81/2008 e s.m.i. La disposizione di cui al periodo precedente si applica anche nel caso in cui, dopo l'affidamento dei lavori a un'unica impresa, l'esecuzione dei lavori o di parte di essi sia affidata a una o più imprese.

Anche nel caso di affidamento dei lavori ad un'unica impresa, si procederà alle seguenti verifiche prima della consegna dei lavori:

a) verifica l'idoneità tecnico-professionale delle imprese affidatarie, delle imprese esecutrici e dei lavoratori autonomi in relazione alle funzioni o ai lavori da affidare, con le modalità di cui all'allegato XVII del d.lgs. n. 81/2008 e s.m.i.. Nei cantieri la cui entità presunta è inferiore a 200 uomini-giorno e i cui lavori non comportano rischi particolari di cui all'allegato XI, il requisito di cui al periodo che precede si considera soddisfatto mediante presentazione da parte delle imprese e dei lavoratori autonomi del certificato di iscrizione alla Camera di commercio, industria e artigianato e del documento unico di regolarità contributiva, corredato da autocertificazione in ordine al possesso degli altri requisiti previsti dall'allegato XVII;

b) dichiarazione dell'organico medio annuo, distinto per qualifica, corredata dagli estremi delle denunce dei lavoratori effettuate all'Istituto nazionale della previdenza sociale (INPS), all'Istituto nazionale assicurazione infortuni sul lavoro (INAIL) e alle casse edili, nonché una dichiarazione relativa al contratto collettivo stipulato dalle organizzazioni sindacali comparativamente più rappresentative, applicato ai lavoratori dipendenti. Nei cantieri la cui entità presunta è inferiore a 200 uomini-giorno e i cui lavori non comportano rischi particolari di cui all'allegato XI, il requisito di cui al periodo che precede si considera soddisfatto mediante presentazione da parte delle imprese del

documento unico di regolarità contributiva, fatta salva l'acquisizione d'ufficio da parte delle stazioni appaltanti pubbliche, e dell'autocertificazione relativa al contratto collettivo applicato;

c) copia della notifica preliminare, se del caso, di cui all'articolo 99 del d.lgs. n. 81/2008 e s.m.i. e una dichiarazione attestante l'avvenuta verifica della documentazione di cui alle lettere a) e b).

All'atto dell'inizio dei lavori, e possibilmente nel verbale di consegna, l'Appaltatore dovrà dichiarare esplicitamente di essere perfettamente a conoscenza del regime di sicurezza del lavoro, ai sensi del d.lgs. 9 aprile 2008, n. 81 e s.m.i., in cui si colloca l'appalto e cioè:

- che il committente è Lucca Innovazione e Tecnologia s.r.l. e per esso in forza delle competenze attribuitegli il sig. Gianluigi Guidi;
- che il Responsabile dei Lavori, eventualmente incaricato dal suddetto Committente (ai sensi dell'art. 89 d.lgs. 9 aprile 2008, n. 81) è il sig. Gianluigi Guidi;
- che i lavori appaltati rientrano nelle soglie fissate dall'art. 90 del d.lgs. 9 aprile 2008, n. 81 e s.m.i., per la nomina dei Coordinatori della Sicurezza;
- che il Coordinatore della Sicurezza in fase di progettazione è l'ing. Mariolino Morganti;
- che il Coordinatore della Sicurezza in fase di esecuzione è l'ing. Mariolino Morganti;
- di aver preso visione del Piano di Sicurezza e Coordinamento in quanto facente parte del progetto e di avervi adeguato le proprie offerte, tenendo conto che i relativi oneri, non soggetti a ribasso d'asta, assommano all'importo di Euro 5.269,99.

Nella fase di realizzazione dell'opera il Coordinatore per l'esecuzione dei lavori, ove previsto ai sensi dell'art. 92 d.lgs. 9 aprile 2008, n. 81 e s.m.i.:

- verificherà, tramite opportune azioni di coordinamento e controllo, l'applicazione da parte delle imprese appaltatrici (e subappaltatrici) e dei lavoratori autonomi delle disposizioni contenute nel Piano di Sicurezza e Coordinamento di cui all'art. 100, d.lgs. 9 aprile 2008, n. 81 e s.m.i. ove previsto;
- verificherà l'idoneità dei Piani Operativi di Sicurezza;
- adeguerà il piano di sicurezza e coordinamento ove previsto e il fascicolo, in relazione all'evoluzione dei lavori e alle eventuali modifiche;
- organizzerà, tra tutte le imprese presenti a vario titolo in cantiere, la cooperazione ed il coordinamento delle attività per la prevenzione e la protezione dai rischi;
- sovrintenderà all'attività informativa e formativa per i lavoratori, espletata dalle varie imprese;
- controllerà la corretta applicazione, da parte delle imprese, delle procedure di lavoro e, in caso contrario, attuerà le azioni correttive più efficaci;
- segnalerà al Committente o al responsabile dei lavori, previa contestazione scritta, le inadempienze da parte delle imprese e dei lavoratori autonomi;
- proporrà la sospensione dei lavori, l'allontanamento delle imprese o la risoluzione del contratto.

Nel caso in cui la Stazione Appaltante o il responsabile dei lavori non adottino alcun provvedimento, senza fornire idonea motivazione, provvede a dare comunicazione dell'inadempienza alla ASL e alla Direzione Provinciale del Lavoro. In caso di pericolo grave ed imminente, direttamente riscontrato, egli potrà sospendere le singole lavorazioni, fino alla verifica degli avvenuti adeguamenti effettuati dalle imprese interessate.

Il piano (o i piani) dovranno comunque essere aggiornati nel caso di nuove disposizioni in materia di sicurezza e di igiene del lavoro, o di nuove circostanze intervenute nel corso dell'appalto, nonché ogni qualvolta l'Appaltatore intenda apportare modifiche alle misure previste o ai macchinari ed attrezzature da impiegare.

L'Appaltatore dovrà portare a conoscenza del personale impiegato in cantiere e dei rappresentanti dei lavori per la sicurezza il piano (o i piani) di sicurezza ed igiene del lavoro e gli eventuali successivi aggiornamenti, allo scopo di informare e formare detto personale, secondo le direttive eventualmente emanate dal Coordinatore per l'esecuzione dei lavori. Ai sensi dell'articolo 105, comma 14, del Codice dei contratti, l'appaltatore è solidalmente responsabile con i subappaltatori per gli adempimenti, da parte di questo ultimo, degli obblighi di sicurezza.

Le gravi o ripetute violazioni dei piani di sicurezza da parte dell'appaltatore, comunque accertate, previa formale costituzione in mora dell'interessato, costituiscono causa di risoluzione del contratto.

## **Art. 2.16**

### **OBBLIGHI DELL'APPALTATORE RELATIVI ALLA TRACCIABILITÀ DEI FLUSSI FINANZIARI**

L'Appaltatore assume tutti gli obblighi di tracciabilità dei flussi finanziari di cui all'art. 3 della legge 13 agosto 2010, n. 136 e s.m.i, a pena di nullità del contratto.

Tutti i movimenti finanziari relativi all'intervento per pagamenti a favore dell'appaltatore, o di tutti i soggetti che eseguono lavori, forniscono beni o prestano servizi in relazione all'intervento, devono avvenire mediante bonifico

bancario o postale, ovvero altro mezzo che sia ammesso dall'ordinamento giuridico in quanto idoneo ai fini della tracciabilità. Tali pagamenti devono avvenire utilizzando i conti correnti dedicati.

Le prescrizioni suindicate dovranno essere riportate anche nei contratti sottoscritti con subappaltatori e/o subcontraenti a qualsiasi titolo interessati all'intervento.

L'Appaltatore si impegna, inoltre, a dare immediata comunicazione alla stazione appaltante ed alla prefettura-ufficio territoriale del Governo della provincia ove ha sede la stazione appaltante, della notizia dell'inadempimento della propria controparte (subappaltatore/subcontraente) agli obblighi di tracciabilità finanziaria. Il mancato utilizzo del bonifico bancario o postale ovvero degli altri strumenti idonei a consentire la piena tracciabilità delle operazioni costituisce causa di risoluzione del contratto.

## **Art. 2.17 ANTICIPAZIONE E PAGAMENTI IN ACCONTO**

Ai sensi dell'art. 35 comma 18 del d.lgs. n.50/2016 e s.m.i., sul valore del contratto d'appalto verrà calcolato l'importo dell'anticipazione del prezzo pari al 20 per cento da corrispondere all'appaltatore entro quindici giorni dall'effettivo inizio dei lavori.

L'erogazione dell'anticipazione è subordinata alla costituzione di garanzia fideiussoria bancaria o assicurativa di importo pari all'anticipazione maggiorato del tasso di interesse legale applicato al periodo necessario al recupero dell'anticipazione stessa secondo il cronoprogramma dei lavori. La predetta garanzia è rilasciata da imprese bancarie autorizzate ai sensi del decreto legislativo 1° settembre 1993, n. 385, o assicurative autorizzate alla copertura dei rischi ai quali si riferisce l'assicurazione e che rispondano ai requisiti di solvibilità previsti dalle leggi che ne disciplinano la rispettiva attività. La garanzia può essere, altresì, rilasciata dagli intermediari finanziari iscritti nell'albo degli intermediari finanziari di cui all'articolo 106 del decreto legislativo 1° settembre 1993, n. 385.

L'anticipazione sarà gradualmente recuperata mediante trattenuta sull'importo di ogni certificato di pagamento, di un importo percentuale pari a quella dell'anticipazione; in ogni caso all'ultimazione dei lavori l'importo dell'anticipazione dovrà essere compensato integralmente. Il beneficiario decade dall'anticipazione, con obbligo di restituzione, se l'esecuzione dei lavori non procede, per ritardi a lui imputabili, secondo i tempi contrattuali. Sulle somme restituite sono dovuti gli interessi legali con decorrenza dalla data di erogazione della anticipazione.

L'Appaltatore avrà diritto a pagamenti in acconto, in corso d'opera, ogni qual volta il suo credito, al netto del ribasso d'asta e delle prescritte ritenute, raggiunga la cifra di Euro 50.000,00.

Lo stato di avanzamento (SAL) dei lavori sarà rilasciato nei termini e modalità indicati nella documentazione di gara e nel contratto di appalto, ai fini del pagamento di una rata di acconto; a tal fine il documento dovrà precisare il corrispettivo maturato, gli acconti già corrisposti e di conseguenza, l'ammontare dell'acconto da corrispondere, sulla base della differenza tra le prime due voci. Ai sensi dell'art. 113-bis del Codice, il termine per l'emissione dei certificati di pagamento relativi agli acconti del corrispettivo di appalto non può superare i trenta giorni decorrenti dall'adozione di ogni stato di avanzamento dei lavori, salvo che sia diversamente ed espressamente concordato dalle parti e purché ciò non sia gravemente iniquo per il creditore. Il Rup, previa verifica della regolarità contributiva dell'impresa esecutrice, invia il certificato di pagamento alla stazione appaltante per l'emissione del mandato di pagamento che deve avvenire entro 30 giorni dalla data di rilascio del certificato di pagamento.

La Stazione Appaltante acquisisce d'ufficio, anche attraverso strumenti informatici, il documento unico di regolarità contributiva (DURC) dagli istituti o dagli enti abilitati al rilascio in tutti i casi in cui è richiesto dalla legge.

Il certificato per il pagamento dell'ultima rata del corrispettivo, qualunque sia l'ammontare, verrà rilasciato dopo l'ultimazione dei lavori.

Ai sensi dell'art. 30 del d.lgs. n.50/2016 e s.m.i., in caso di inadempienza contributiva risultante dal documento unico di regolarità contributiva relativo a personale dipendente dell'affidatario o del subappaltatore o dei soggetti titolari di subappalti e cottimi, impiegato nell'esecuzione del contratto, la stazione appaltante trattiene dal certificato di pagamento l'importo corrispondente all'inadempienza per il successivo versamento diretto agli enti previdenziali e assicurativi, compresa, nei lavori, la cassa edile.

In ogni caso sull'importo netto progressivo delle prestazioni è operata una ritenuta dello 0,50 per cento; le ritenute possono essere svincolate soltanto in sede di liquidazione finale, dopo l'approvazione da parte della stazione appaltante del certificato di collaudo o di verifica di conformità, previo rilascio del documento unico di regolarità contributiva.

In caso di ritardo nel pagamento delle retribuzioni dovute al personale, il responsabile unico del procedimento invita per iscritto il soggetto inadempiente, ed in ogni caso l'affidatario, a provvedervi entro i successivi quindici giorni. Ove non sia stata contestata formalmente e motivatamente la fondatezza della richiesta entro il termine sopra assegnato, la stazione appaltante paga anche in corso d'opera direttamente ai lavoratori le retribuzioni arretrate,

detraendo il relativo importo dalle somme dovute all'affidatario del contratto ovvero dalle somme dovute al subappaltatore inadempiente nel caso in cui sia previsto il pagamento diretto.

### **Art. 2.18 CONTO FINALE - AVVISO AI CREDITORI**

Si stabilisce che il conto finale verrà compilato entro 15 giorni dalla data dell'ultimazione dei lavori.

Il conto finale dei lavori è compilato dal Direttore dei Lavori a seguito della certificazione dell'ultimazione degli stessi e trasmesso al Rup unitamente ad una relazione, in cui sono indicate le vicende alle quali l'esecuzione del lavoro è stata soggetta, allegando tutta la relativa documentazione.

Il conto finale dei lavori dovrà essere sottoscritto dall'Appaltatore, su richiesta del Responsabile del procedimento entro il termine perentorio di trenta giorni. All'atto della firma, non potrà iscriverne domande per oggetto o per importo diverse da quelle formulate nel registro di contabilità durante lo svolgimento dei lavori, e dovrà confermare le riserve già iscritte sino a quel momento negli atti contabili. Se l'Appaltatore non firma il conto finale nel termine indicato, o se lo sottoscrive senza confermare le domande già formulate nel registro di contabilità, il conto finale si ha come da lui definitivamente accettato. Il Responsabile del procedimento in ogni caso formula una sua relazione al conto finale.

All'atto della redazione del certificato di ultimazione dei lavori il responsabile del procedimento darà avviso al Sindaco o ai Sindaci del comune nel cui territorio si eseguiranno i lavori, i quali curano la pubblicazione, nei comuni in cui l'intervento sarà stato eseguito, di un avviso contenente l'invito per coloro i quali vantino crediti verso l'esecutore per indebite occupazioni di aree o stabili e danni arrecati nell'esecuzione dei lavori, a presentare entro un termine non superiore a sessanta giorni le ragioni dei loro crediti e la relativa documentazione. Trascorso questo termine il Sindaco trasmetterà al responsabile del procedimento i risultati dell'anzidetto avviso con le prove delle avvenute pubblicazioni ed i reclami eventualmente presentati. Il responsabile del procedimento inviterà l'esecutore a soddisfare i crediti da lui riconosciuti e quindi rimetterà al collaudatore i documenti ricevuti dal Sindaco o dai Sindaci interessati, aggiungendo il suo parere in merito a ciascun titolo di credito ed eventualmente le prove delle avvenute tacitazioni.

### **Art. 2.19 ULTIMAZIONE LAVORI - COLLAUDO/CERTIFICATO DI REGOLARE ESECUZIONE**

Conformemente all'articolo 12 del d.m. 49/2018, il direttore dei lavori, a fronte della comunicazione dell'esecutore di intervenuta ultimazione dei lavori, effettuerà i necessari accertamenti in contraddittorio con l'esecutore, elaborerà tempestivamente il certificato di ultimazione dei lavori e lo invierà al RUP, il quale ne rilascerà copia conforme all'esecutore.

Il certificato di ultimazione elaborato dal direttore dei lavori potrà prevedere l'assegnazione di un termine perentorio, non superiore a sessanta giorni, per il completamento di lavorazioni di piccola entità, accertate da parte del direttore dei lavori come del tutto marginali e non incidenti sull'uso e sulla funzionalità dei lavori. Il mancato rispetto di questo termine comporta l'inefficacia del certificato di ultimazione e la necessità di redazione di nuovo certificato che accerti l'avvenuto completamento delle lavorazioni sopraindicate.

In sede di collaudo il direttore dei lavori:

- a) fornirà all'organo di collaudo i chiarimenti e le spiegazioni di cui dovesse necessitare e trasmetterà allo stesso la documentazione relativa all'esecuzione dei lavori;
- b) assisterà i collaudatori nell'espletamento delle operazioni di collaudo;
- c) esaminerà e approverà il programma delle prove di collaudo e messa in servizio degli impianti.

La Stazione Appaltante entro trenta giorni dalla data di ultimazione dei lavori, ovvero dalla data di consegna dei lavori in caso di collaudo in corso d'opera, attribuisce l'incarico del collaudo a soggetti con qualificazione rapportata alla tipologia e caratteristica del contratto, in possesso dei requisiti di moralità, competenza e professionalità, iscritti all'albo dei collaudatori nazionale o regionale di pertinenza.

Il collaudo deve essere concluso entro sei mesi dalla data di ultimazione dei lavori, salvi i casi di particolare complessità dell'opera da collaudare, per i quali il termine può essere elevato sino ad un anno. Il certificato di collaudo ha carattere provvisorio e assume carattere definitivo decorsi due anni dalla sua emissione. Decorso tale termine, il collaudo si intende tacitamente approvato ancorché l'atto formale di approvazione non sia stato emesso entro due mesi dalla scadenza del medesimo termine.

I termini di inizio e di conclusione delle operazioni di collaudo dovranno comunque rispettare le disposizioni di cui al d.P.R. n. 207/2010, nonché le disposizioni dell'art. 102 del d.lgs. n. 50/2016 e s.m.i.

L'esecutore, a propria cura e spesa, metterà a disposizione dell'organo di collaudo gli operai e i mezzi d'opera necessari ad eseguire le operazioni di riscontro, le esplorazioni, gli scandagli, gli esperimenti, compreso quanto necessario al collaudo statico. Rimarrà a cura e carico dell'esecutore quanto occorre per ristabilire le parti del lavoro, che sono state alterate nell'eseguire tali verifiche. Nel caso in cui l'esecutore non ottemperi a tali obblighi, l'organo di collaudo potrà disporre che sia provveduto d'ufficio, in danno all'esecutore inadempiente, deducendo la spesa dal residuo credito dell'esecutore.

Nel caso di collaudo in corso d'opera, l'organo di collaudo, anche statico, effettuerà visite in corso d'opera con la cadenza che esso ritiene adeguata per un accertamento progressivo della regolare esecuzione dei lavori. In particolare sarà necessario che vengano effettuati sopralluoghi durante l'esecuzione delle fondazioni e di quelle lavorazioni significative la cui verifica risulti impossibile o particolarmente complessa successivamente all'esecuzione. Di ciascuna visita, alla quale dovranno essere invitati l'esecutore ed il direttore dei lavori, sarà redatto apposito verbale.

Se i difetti e le mancanze sono di poca entità e sono riparabili in breve tempo, l'organo di collaudo prescriverà specificatamente le lavorazioni da eseguire, assegnando all'esecutore un termine; il certificato di collaudo non sarà rilasciato sino a che non risulti che l'esecutore abbia completamente e regolarmente eseguito le lavorazioni prescrittegli. Nel caso di inottemperanza da parte dell'esecutore, l'organo di collaudo disporrà che sia provveduto d'ufficio, in danno all'esecutore.

Salvo quanto disposto dall'articolo 1669 del codice civile, l'appaltatore risponde per la difformità e i vizi dell'opera, ancorché riconoscibili, purché denunciati dalla stazione appaltante prima che il certificato di collaudo assuma carattere definitivo.

ovvero

Qualora la stazione appaltante, nei limiti previsti dalla vigente normativa, non ritenga necessario conferire l'incarico di collaudo dell'opera, si darà luogo ad un certificato di regolare esecuzione emesso dal direttore dei lavori contenente gli elementi di cui all'articolo 229 del d.P.R. n. 207/2010. Entro il termine massimo di tre mesi ovvero 90 giorni dalla data di ultimazione dei lavori il direttore dei lavori sarà tenuto a rilasciare il certificato di regolare esecuzione, salvo che sia diversamente ed espressamente previsto nella documentazione di gara e nel contratto e purché ciò non sia gravemente iniquo per l'impresa affidataria. Il certificato sarà quindi confermato dal responsabile del procedimento.

La data di emissione del certificato di regolare esecuzione costituirà riferimento temporale essenziale per i seguenti elementi:

1) il permanere dell'ammontare residuo della cauzione definitiva (di solito il 20%), o comunque fino a dodici mesi dalla data di ultimazione dei lavori risultante dal relativo certificato;

2) la decorrenza della copertura assicurativa prevista all'articolo 103 comma 7 del d.lgs. n. 50/2016, dalla data di consegna dei lavori, o comunque decorsi dodici mesi dalla data di ultimazione dei lavori risultante dal relativo certificato;

3) la decorrenza della polizza di assicurazione della responsabilità civile per danni cagionati a terzi che l'esecutore dei lavori è obbligato a stipulare, per i lavori di cui all'articolo 103 comma 8 del d.lgs. n. 50/2016, per la durata di dieci anni.

Per i lavori di importo inferiore a 40.000 euro potrà essere tenuta una contabilità semplificata, mediante apposizione sulle fatture di spesa di un visto del Direttore dei Lavori, volto ad attestare la corrispondenza del lavoro svolto con quanto fatturato, tenendo conto dei lavori effettivamente eseguiti. In questo caso, il certificato di regolare esecuzione potrà essere sostituito con l'apposizione del visto del direttore dei lavori sulle fatture di spesa.

## **Art. 2.20 ONERI ED OBBLIGHI DIVERSI A CARICO DELL'APPALTATORE RESPONSABILITA' DELL'APPALTATORE**

Sono a carico dell'Appaltatore, gli oneri e gli obblighi di cui al d.m. 145/2000 Capitolato Generale d'Appalto, alla vigente normativa e al presente Capitolato Speciale d'Appalto, nonché quanto previsto da tutti i piani per le misure di sicurezza fisica dei lavoratori; in particolare anche gli oneri di seguito elencati:

- i movimenti di terra ed ogni altro onere relativo alla formazione del cantiere, in relazione all'entità dell'opera, con tutti i più moderni ed avanzati impianti per assicurare una perfetta e rapida esecuzione di tutte le opere prestabilite;

- la recinzione del cantiere con solido steccato in materiale idoneo, secondo le prescrizioni del Piano di Sicurezza ovvero della Direzione dei Lavori, nonché la pulizia e la manutenzione del cantiere, l'inghiaimento ove possibile e la sistemazione dei suoi percorsi in modo da renderne sicuri il transito e la circolazione dei veicoli e delle persone;
- la costruzione, entro la recinzione del cantiere e nei luoghi che saranno designati dalla Direzione dei Lavori, di locali ad uso ufficio del personale, della Direzione ed assistenza, sufficientemente arredati, illuminati e riscaldati, compresa la relativa manutenzione. Tali locali dovranno essere dotati di adeguati servizi igienici con relativi impianti di scarico funzionanti;
- la fornitura e manutenzione di cartelli di avviso, di fanali di segnalazione notturna nei punti prescritti e di quanto altro venisse particolarmente indicato dalla Direzione dei Lavori o dal Coordinatore in fase di esecuzione, allo scopo di migliorare la sicurezza del cantiere;
- il mantenimento, fino al collaudo, della continuità degli scoli delle acque e del transito sulle vie o sentieri pubblici o privati latitanti le opere da eseguire;
- l'osservanza delle norme, leggi e decreti vigenti, relative alle varie assicurazioni degli operai per previdenza, prevenzione infortuni e assistenza sanitaria che potranno intervenire in corso di appalto;
- l'assicurazione che copra i danni subiti dalle stazioni appaltanti a causa del danneggiamento o della distruzione totale o parziale di impianti ed opere, anche preesistenti;
- la pulizia quotidiana dei locali in costruzione e delle vie di transito del cantiere, col personale necessario, compreso lo sgombero dei materiali di rifiuto lasciati da altre Ditte;
- il libero accesso ed il transito nel cantiere e sulle opere eseguite od in corso d'esecuzione, alle persone addette ed a qualunque altra Impresa alla quale siano stati affidati lavori per conto diretto della Stazione Appaltante;
- l'uso gratuito parziale o totale, a richiesta della Direzione dei Lavori, da parte di dette Imprese o persone, dei ponti di servizio, impalcature, costruzioni provvisorie, ed apparecchi di sollevamento, per tutto il tempo occorrente all'esecuzione dei lavori;
- il ricevimento, lo scarico ed il trasporto in cantiere e nei luoghi di deposito o a piè d'opera, a sua cura e spese, secondo le disposizioni della Direzione dei Lavori nonché alla buona conservazione ed alla perfetta custodia, dei materiali e dei manufatti esclusi dal presente appalto e provvisti od eseguiti da altre Ditte per conto della Stazione Appaltante. I danni che per cause dipendenti o per sua negligenza fossero apportati a tali materiali e manufatti dovranno essere riparati a carico esclusivo dell'Appaltatore;
- la predisposizione, prima dell'inizio dei lavori, del piano delle misure per la sicurezza fisica dei lavoratori di cui al comma 17 dell'art. 105 del d.lgs. n. 50/2016 e s.m.i.;
- l'adozione, nell'esecuzione di tutti i lavori, dei procedimenti e delle cautele necessarie per garantire la salute e la sicurezza dei lavoratori e dei terzi, nonché per evitare danni ai beni pubblici e privati, osservando le disposizioni contenute nel d.lgs. 9 aprile 2008, n. 81 e s.m.i. e di tutte le norme in vigore in materia di sicurezza;
- il consenso all'uso anticipato delle opere qualora venisse richiesto dalla Direzione dei Lavori, senza che l'Appaltatore abbia perciò diritto a speciali compensi. Egli potrà, però, richiedere che sia redatto apposito verbale circa lo stato delle opere, per essere garantito dai possibili danni che potrebbero derivarne dall'uso;
- la fornitura e posa in opera nel cantiere, a sua cura e spese, delle apposite tabelle indicative dei lavori, anche ai sensi di quanto previsto dall'art. 105 comma 15 del d.lgs. 50/2016 e s.m.i.;
- la trasmissione alla Stazione Appaltante, a sua cura e spese, degli eventuali contratti di subappalto che dovesse stipulare, almeno 20 giorni prima della data di effettivo inizio dell'esecuzione delle relative prestazioni, ai sensi del comma 7 dell'art. 105 del d.lgs. n. 50/2016 e s.m.i. La disposizione si applica anche ai noli a caldo ed ai contratti similari;
- la disciplina e il buon ordine dei cantieri. L'appaltatore è responsabile della disciplina e del buon ordine nel cantiere e ha l'obbligo di osservare e far osservare al proprio personale le norme di legge e di regolamento. L'appaltatore, tramite il direttore di cantiere, assicura l'organizzazione, la gestione tecnica e la conduzione del cantiere. La direzione del cantiere è assunta dal direttore tecnico dell'impresa o da altro tecnico formalmente incaricato dall'appaltatore. In caso di appalto affidato ad associazione temporanea di imprese o a consorzio, l'incarico della direzione di cantiere è attribuito mediante delega conferita da tutte le imprese operanti nel cantiere; la delega deve indicare specificamente le attribuzioni da esercitare dal direttore anche in rapporto a quelle degli altri soggetti operanti nel cantiere. La Direzione dei Lavori ha il diritto, previa motivata comunicazione all'appaltatore, di esigere il cambiamento del direttore di cantiere e del personale per indisciplina, incapacità o grave negligenza. L'appaltatore è comunque responsabile dei danni causati dall'imperizia o dalla negligenza di detti soggetti, e risponde nei confronti dell'amministrazione committente per la malafede o la frode dei medesimi nell'impiego dei materiali.



Il corrispettivo per tutti gli obblighi ed oneri sopra specificati è conglobato nei prezzi dei lavori e nell'eventuale compenso di cui all'articolo "Ammontare dell'Appalto" del presente Capitolato. Detto eventuale compenso è fisso ed invariabile, essendo soggetto soltanto alla riduzione relativa all'offerta ribasso contrattuale.

L'Appaltatore si obbliga a garantire il trattamento dei dati acquisiti in merito alle opere appaltate, in conformità a quanto previsto dalla normativa sulla privacy di cui al d.lgs. 30 giugno 2003, n. 196 e s.m.i.

#### **Art. 2.21 CARTELLI ALL'ESTERNO DEL CANTIERE**

L'Appaltatore ha l'obbligo di fornire in opera a sua cura e spese e di esporre all'esterno del cantiere, come dispone la Circolare Min. LL.PP. 1 giugno 1990, n. 1729/UL, due cartelli di dimensioni non inferiori a m. 1,00 (larghezza) per m. 2,00 (altezza) in cui devono essere indicati la Stazione Appaltante, l'oggetto dei lavori, i nominativi dell'Impresa, del Progettista, della Direzione dei Lavori e dell'Assistente ai lavori; in detti cartelli, ai sensi dall'art. 105 comma 15 del d.lgs. 50/2016 e s.m.i., devono essere indicati, altresì, i nominativi di tutte le imprese subappaltatrici nonché tutti i dati richiesti dalle vigenti normative nazionali e locali.

#### **Art. 2.22 PROPRIETA' DEI MATERIALI DI ESCAVAZIONE E DI DEMOLIZIONE**

In attuazione dell'art. 36 del Capitolato generale d'appalto d.m. 145/2000, i materiali provenienti da escavazioni o demolizioni sono di proprietà della Stazione Appaltante.

L'Appaltatore deve trasportarli e regolarmente accatastarli temporaneamente in cantiere intendendosi di ciò compensato coi prezzi degli scavi e delle demolizioni relative.

Qualora detti materiali siano ceduti all'Appaltatore, il prezzo ad essi convenzionalmente attribuito deve essere dedotto dall'importo netto dei lavori, salvo che la deduzione non sia stata già fatta nella determinazione dei prezzi di contratto.

#### **Art. 2.23 RINVENIMENTI**

Nel caso la verifica preventiva di interesse archeologico di cui all'articolo 25 del d.lgs. 50/2016 risultasse negativa, al successivo eventuale rinvenimento di tutti gli oggetti di pregio intrinseco ed archeologico esistenti nelle demolizioni, negli scavi e comunque nella zona dei lavori, si applicherà l'art. 35 del Capitolato generale d'appalto (d.m. 145/2000); essi spettano di pieno diritto alla Stazione Appaltante, salvo quanto su di essi possa competere allo Stato. L'Appaltatore dovrà dare immediato avviso dei loro rinvenimento, quindi depositarli negli uffici della Direzione dei Lavori, ovvero nel sito da questi indicato, che redigerà regolare verbale in proposito da trasmettere alle competenti autorità.

L'appaltatore avrà diritto al rimborso delle spese sostenute per la loro conservazione e per le speciali operazioni che fossero state espressamente ordinate al fine di assicurarne l'integrità ed il diligente recupero.

L'appaltatore non può demolire o comunque alterare i reperti, né può rimuoverli senza autorizzazione della stazione appaltante.

Per quanto detto, però, non saranno pregiudicati i diritti spettanti per legge agli autori della scoperta.

#### **Art. 2.24 BREVETTI DI INVENZIONE**

I requisiti tecnici e funzionali dei lavori da eseguire possono riferirsi anche allo specifico processo di produzione o di esecuzione dei lavori, a condizione che siano collegati all'oggetto del contratto e commisurati al valore e agli obiettivi dello stesso. A meno che non siano giustificati dall'oggetto del contratto, i requisiti tecnici e funzionali non fanno riferimento a una fabbricazione o provenienza determinata o a un procedimento particolare caratteristico dei prodotti o dei servizi forniti da un determinato operatore economico, né a marchi, brevetti, tipi o a una produzione specifica che avrebbero come effetto di favorire o eliminare talune imprese o taluni prodotti. Tale riferimento è autorizzato, in via eccezionale, nel caso in cui una descrizione sufficientemente precisa e intelligibile dell'oggetto del contratto non sia possibile: un siffatto riferimento sarà accompagnato dall'espressione «o equivalente».

Nel caso la Stazione Appaltante prescriva l'impiego di disposizioni o sistemi protetti da brevetti d'invenzione, ovvero l'Appaltatore vi ricorra di propria iniziativa con il consenso della Direzione dei Lavori, l'Appaltatore deve dimostrare di aver pagato i dovuti canoni e diritti e di aver adempiuto a tutti i relativi obblighi di legge.

## **Art. 2.25**

### **GESTIONE DELLE CONTESTAZIONI E RISERVE – ACCORDO BONARIO – ARBITRATO**

#### **Accordo bonario**

Qualora in seguito all'iscrizione di riserve sui documenti contabili, l'importo economico dell'opera possa variare tra il 5 ed il 15 per cento dell'importo contrattuale, si attiverà il procedimento dell'accordo bonario di tutte le riserve iscritte fino al momento dell'avvio del procedimento stesso.

Il procedimento dell'accordo bonario può essere reiterato quando le riserve iscritte, ulteriori e diverse rispetto a quelle già esaminate, raggiungano nuovamente l'importo di cui al periodo precedente, nell'ambito comunque di un limite massimo complessivo del 15 per cento dell'importo del contratto.

Prima dell'approvazione del certificato di collaudo ovvero del certificato di regolare esecuzione, qualunque sia l'importo delle riserve, il responsabile unico del procedimento attiverà l'accordo bonario per la risoluzione delle riserve e valuterà l'ammissibilità e la non manifesta infondatezza delle riserve ai fini dell'effettivo raggiungimento del limite di valore del 15 per cento del contratto. Non potranno essere oggetto di riserva gli aspetti progettuali che sono stati oggetto di verifica ai sensi dell'articolo 26 del d.lgs. n. 50/2016.

Il direttore dei lavori darà immediata comunicazione al responsabile unico del procedimento delle riserve, trasmettendo nel più breve tempo possibile una propria relazione riservata.

Il responsabile unico del procedimento, acquisita la relazione riservata del direttore dei lavori e, ove costituito, dell'organo di collaudo, provvederà direttamente alla formulazione di una proposta di accordo bonario ovvero per il tramite degli esperti segnalati dalla Camera arbitrale istituita presso l'ANAC con le modalità previste dall'articolo 205 comma 5 del d.lgs. n. 50/2016.

Se la proposta è accettata dalle parti, entro quarantacinque giorni dal suo ricevimento, l'accordo bonario è concluso e viene redatto verbale sottoscritto dalle parti. L'accordo ha natura di transazione. Sulla somma riconosciuta in sede di accordo bonario sono dovuti gli interessi al tasso legale a decorrere dal sessantesimo giorno successivo alla accettazione dell'accordo bonario da parte della stazione appaltante. In caso di reiezione della proposta da parte del soggetto che ha formulato le riserve ovvero di inutile decorso del termine di cui al secondo periodo possono essere aditi gli arbitri o il giudice ordinario.

L'impresa, in caso di rifiuto della proposta di accordo bonario ovvero di inutile decorso del termine per l'accettazione, può instaurare un contenzioso giudiziario entro i successivi sessanta giorni, a pena di decadenza.

## **Art. 2.26**

### **DISPOSIZIONI GENERALI RELATIVE AI PREZZI - INVARIABILITA' DEI PREZZI - NUOVI PREZZI**

I prezzi unitari in base ai quali, dopo deduzione del pattuito ribasso d'asta calcolato sull'importo complessivo a base d'asta (o sulle singole voci di elenco nel caso di affidamento mediante offerta a prezzi unitari), saranno pagati i lavori appaltati a misura e le somministrazioni, sono quelli risultanti dall'elenco prezzi allegato al contratto.

Essi compensano:

a) circa i materiali, ogni spesa (per fornitura, trasporto, dazi, cali, perdite, sprechi, ecc.), nessuna eccettuata, che venga sostenuta per darli pronti all'impiego, a piede di qualunque opera;

b) circa gli operai e mezzi d'opera, ogni spesa per fornire i medesimi di attrezzi e utensili del mestiere, nonché per premi di assicurazioni sociali, per illuminazione dei cantieri in caso di lavoro notturno;

c) circa i noli, ogni spesa per dare a piè d'opera i macchinari e mezzi pronti al loro uso;

d) circa i lavori a misura ed a corpo, tutte le spese per forniture, lavorazioni, mezzi d'opera, assicurazioni d'ogni specie, indennità di cave, di passaggi o di deposito, di cantiere, di occupazione temporanea e d'altra specie, mezzi d'opera provvisori, carichi, trasporti e scarichi in ascesa o discesa, ecc., e per quanto occorre per dare il lavoro compiuto a perfetta regola d'arte, intendendosi nei prezzi stessi compreso ogni compenso per tutti gli oneri che l'Appaltatore dovrà sostenere a tale scopo, anche se non esplicitamente detti o richiamati nei vari articoli e nell'elenco dei prezzi del presente Capitolato.

I prezzi medesimi, per lavori a misura ed a corpo, nonché il compenso a corpo, diminuiti del ribasso offerto, si intendono accettati dall'Appaltatore in base ai calcoli di sua convenienza, a tutto suo rischio e sono fissi ed invariabili.

E' esclusa ogni forma di revisione prezzi se le modifiche del contratto, a prescindere dal loro valore monetario, non sono previste in clausole chiare, precise e inequivocabili, comprensive di quelle relative alla revisione dei prezzi. Tali clausole fissano la portata e la natura di eventuali modifiche nonché le condizioni alle quali esse possono essere impiegate, facendo riferimento alle variazioni dei prezzi e dei costi standard, ove definiti. Esse non apportano modifiche che avrebbero l'effetto di alterare la natura generale del contratto o dell'accordo quadro.

**Art. 2.27**  
**OSSERVANZA REGOLAMENTO UE SUI MATERIALI**

La progettazione, i materiali prescritti e utilizzati nell'opera dovranno essere conformi sia alla direttiva del Parlamento Europeo UE n.305/2011 sia a quelle del Consiglio dei LL.PP. Le nuove regole sulla armonizzazione e la commercializzazione dei prodotti da costruzione sono contenute nel Decreto Legislativo 16 giugno 2017 n. 106, riguardante il "Regolamento dei prodotti da costruzione".

L'appaltatore, il progettista, il direttore dei lavori, il direttore dell'esecuzione o il collaudatore, ognuno secondo la propria sfera d'azione e competenza, saranno tenuti a rispettare l'obbligo di impiego di prodotti da costruzione di cui al citato Regolamento UE.

Anche qualora il progettista avesse per errore prescritto prodotti non conformi alla norma, rendendosi soggetto alle sanzioni previste dal D.lgs. 106/2017, l'appaltatore è tenuto a comunicare per iscritto alla Stazione appaltante ed al Direttore dei lavori il proprio dissenso in merito e ad astenersi dalla fornitura e/o messa in opera dei prodotti prescritti non conformi.

Particolare attenzione si dovrà prestare alle certificazioni del fabbricante all'origine, che, redigendo una apposita dichiarazione, dovrà attestare la prestazione del prodotto secondo le direttive comunitarie.

# CAPITOLO 3

## NORME PER LA MISURAZIONE E VALUTAZIONE DEI LAVORI

### Art. 3.1 NORME GENERALI

#### **Generalità**

La quantità dei lavori e delle provviste sarà determinata a misura, a peso, a corpo, in relazione a quanto previsto nell'elenco dei prezzi allegato.

Le misure verranno rilevate in contraddittorio in base all'effettiva esecuzione. Qualora esse risultino maggiori di quelle indicate nei grafici di progetto o di quelle ordinate dalla Direzione, le eccedenze non verranno contabilizzate. Soltanto nel caso che la Direzione dei Lavori abbia ordinato per iscritto maggiori dimensioni se ne terrà conto nella contabilizzazione.

In nessun caso saranno tollerate dimensioni minori di quelle ordinate, le quali potranno essere motivo di rifacimento a carico dell'Appaltatore. Resta sempre salva in ogni caso la possibilità di verifica e rettifica in occasione delle operazioni di collaudo.

#### **Contabilizzazione dei lavori a corpo e/o a misura**

La contabilizzazione dei lavori a misura sarà realizzata secondo le specificazioni date nelle norme del presente Capitolato speciale e nella descrizione delle singole voci di elenco prezzi; in caso diverso verranno utilizzate per la valutazione dei lavori le dimensioni nette delle opere eseguite rilevate in sito, senza che l'appaltatore possa far valere criteri di misurazione o coefficienti moltiplicatori che modifichino le quantità realmente poste in opera.

La contabilizzazione delle opere sarà effettuata applicando alle quantità eseguite i prezzi unitari di contratto. Nel caso di appalti aggiudicati col criterio dell'OEPV (Offerta Economicamente Più Vantaggiosa) si terrà conto di eventuali lavorazioni diverse o aggiuntive derivanti dall'offerta tecnica dell'appaltatore, contabilizzandole utilizzando i prezzi unitari relativi alle lavorazioni sostituite, come desunti dall'offerta stessa.

La contabilizzazione dei lavori a corpo sarà effettuata applicando all'importo delle opere a corpo, al netto del ribasso contrattuale, le percentuali convenzionali relative alle singole categorie di lavoro indicate in perizia, di ciascuna delle quali andrà contabilizzata la quota parte in proporzione al lavoro eseguito.

#### **Lavori in economia**

Nell'eventualità siano contemplate delle somme a disposizione per lavori in economia tali lavori non daranno luogo ad una valutazione a misura, ma saranno inseriti nella contabilità secondo i prezzi di elenco per l'importo delle somministrazioni al netto del ribasso d'asta, per quanto riguarda i materiali. Per la mano d'opera, trasporti e noli, saranno liquidati secondo le tariffe locali vigenti al momento dell'esecuzione dei lavori incrementati di spese generali ed utili e con applicazione del ribasso d'asta esclusivamente su questi ultimi due addendi.

#### **Contabilizzazione delle varianti**

Nel caso di variante in corso d'opera gli importi in più ed in meno sono valutati con i prezzi di progetto e soggetti al ribasso d'asta che ha determinato l'aggiudicazione della gara ovvero con i prezzi offerti dall'appaltatore nella lista in sede di gara.

Le norme di misurazione per la contabilizzazione saranno le seguenti:

#### **3.1.1) Scavi in Genere**

Oltre che per gli obblighi particolari emergenti dal presente articolo, con i prezzi di elenco per gli scavi in genere l'Appaltatore deve ritenere compensato per tutti gli oneri che esso dovrà incontrare:

- per taglio di piante, estirpazione di ceppaie, radici, ecc.;
- per il taglio e lo scavo con qualsiasi mezzo delle materie sia asciutte che bagnate, di qualsiasi consistenza ed anche in presenza d'acqua;

- per paleggi, innalzamento, carico, trasporto e scarico a rinterro od a rifiuto entro i limiti previsti in elenco prezzi, sistemazione della materie di rifiuto, deposito provvisorio e successiva ripresa;
- per la regolazione delle scarpate o pareti, per lo spianamento del fondo, per la formazione di gradoni, attorno e sopra le condotte di acqua od altre condotte in genere, e sopra le fognature o drenaggi secondo le sagome definitive di progetto;
- per puntellature, sbadacchiature ed armature di qualsiasi importanza e genere secondo tutte le prescrizioni contenute nel presente capitolato, comprese le composizioni, scomposizioni, estrazioni ed allontanamento, nonché sfridi, deterioramenti, perdite parziali o totali del legname o dei ferri;
- per impalcature ponti e costruzioni provvisorie, occorrenti sia per il trasporto delle materie di scavo e sia per la formazione di rilevati, per passaggi, attraversamenti, ecc.;
- per ogni altra spesa necessaria per l'esecuzione completa degli scavi.

La misurazione degli scavi verrà effettuata nei seguenti modi:

- il volume degli scavi di sbancamento verrà determinato con il metodo delle sezioni ragguagliate in base ai rilevamenti eseguiti in contraddittorio con l'Appaltatore, prima e dopo i relativi lavori;
- gli scavi di fondazione saranno computati per un volume uguale a quello risultante dal prodotto della base di fondazione per la sua profondità sotto il piano degli scavi di sbancamento, ovvero del terreno naturale quando detto scavo di sbancamento non viene effettuato.

Al volume così calcolato si applicheranno i vari prezzi fissati nell'elenco per tali scavi; vale a dire che essi saranno valutati sempre come eseguiti a pareti verticali ritenendosi già compreso e compensato con il prezzo unitario di elenco ogni maggiore scavo.

Tuttavia per gli scavi di fondazione da eseguire con l'impiego di casseri, paratie o simili strutture, sarà incluso nel volume di scavo per fondazione anche lo spazio occupato dalle strutture stesse.

I prezzi di elenco, relativi agli scavi di fondazione, sono applicabili unicamente e rispettivamente ai volumi di scavo compresi fra piani orizzontali consecutivi, stabiliti per diverse profondità, nello stesso elenco dei prezzi. Pertanto la valutazione dello scavo risulterà definita per ciascuna zona, dal volume ricadente nella zona stessa e dall'applicazione ad esso del relativo prezzo di elenco.

### **3.1.2) Rilevati e Rinterri**

Il volume dei rilevati sarà determinato con il metodo delle sezioni ragguagliate, in base a rilevamenti eseguiti come per gli scavi di sbancamento. I rinterri di cavi a sezione ristretta saranno valutati a metro cubo per il loro volume effettivo misurato in opera. Nei prezzi di elenco sono previsti tutti gli oneri per il trasporto dei terreni da qualsiasi distanza e per gli eventuali indennizzi a cave di prestito.

### **3.1.3) Riempimenti con Misto Granulare**

Il riempimento con misto granulare a ridosso delle murature per drenaggi, vespai, ecc., sarà valutato a metro cubo per il suo volume effettivo misurato in opera.

### **3.1.4) Calcestruzzi**

I calcestruzzi per fondazioni, murature, volte, ecc., e le strutture costituite da getto in opera, saranno in genere pagati a metro cubo e misurati in opera in base alle dimensioni prescritte, esclusa quindi ogni eccedenza, ancorché inevitabile, dipendente dalla forma degli scavi aperti e dal modo di esecuzione dei lavori. Nei relativi prezzi, oltre agli oneri delle murature in genere, si intendono compensati tutti gli oneri specificati nelle norme sui materiali e sui modi di esecuzione.

### **3.1.5) Conglomerato Cementizio Armato**

Il conglomerato per opere in cemento armato di qualsiasi natura e spessore sarà valutato per il suo volume effettivo, senza detrazione del volume del ferro che verrà pagato a parte.

Quando trattasi di elementi a carattere ornamentale gettati fuori opera (pietra artificiale), la misurazione verrà effettuata in ragione del minimo parallelepipedo retto a base rettangolare circoscrivibile a ciascun pezzo, e nel relativo prezzo si deve intendere compreso, oltre che il costo dell'armatura metallica, tutti gli oneri specificati nelle norme sui materiali e sui modi di esecuzione, nonché la posa in opera, sempreché non sia pagata a parte.

I casseri, le casseforme e le relative armature di sostegno, se non comprese nei prezzi di elenco del conglomerato cementizio, saranno computati separatamente con i relativi prezzi di elenco. Pertanto, per il compenso di tali opere, bisognerà attenersi a quanto previsto nell'Elenco dei Prezzi Unitari.

Nei prezzi del conglomerato sono inoltre compresi tutti gli oneri derivanti dalla formazione di palchi provvisori di servizio, dall'innalzamento dei materiali, qualunque sia l'altezza alla quale l'opera di cemento armato dovrà essere eseguita, nonché per il getto e la vibratura.

L'acciaio in barre per armature di opere di cemento armato di qualsiasi tipo nonché la rete elettrosaldata sarà valutato secondo il peso effettivo; nel prezzo oltre alla lavorazione e lo sfrido è compreso l'onere della legatura dei singoli elementi e la posa in opera dell'armatura stessa.

### **3.1.6) Pavimenti**

I pavimenti, di qualunque genere, saranno valutati per la superficie vista tra le pareti intonacate dell'ambiente. Nella misura non sarà perciò compresa l'incassatura dei pavimenti nell'intonaco.

I prezzi di elenco per ciascun genere di pavimento comprendono l'onere per la fornitura dei materiali e per ogni lavorazione intesa a dare i pavimenti stessi completi e rifiniti come prescritto nelle norme sui materiali e sui modi di esecuzione, compreso il sottofondo.

In ciascuno dei prezzi concernenti i pavimenti, anche nel caso di sola posa in opera, si intendono compresi gli oneri, le opere di ripristino e di raccordo con gli intonaci, qualunque possa essere l'entità delle opere stesse.

### **3.1.7) Fornitura in Opera dei Marmi, Pietre Naturali od Artificiali**

I prezzi della fornitura in opera dei marmi e delle pietre naturali od artificiali, previsti in elenco saranno applicati alle superfici effettive dei materiali in opera. Ogni onere derivante dall'osservanza delle norme, prescritte nel presente capitolato, si intende compreso nei prezzi.

Specificatamente detti prezzi comprendono gli oneri per la fornitura, lo scarico in cantiere, il deposito e la provvisoria protezione in deposito, la ripresa, il successivo trasporto ed il sollevamento dei materiali a qualunque altezza, con eventuale protezione, copertura o fasciatura; per ogni successivo sollevamento e per ogni ripresa con boiaccia di cemento od altro materiale, per la fornitura di lastre di piombo, di grappe, staffe, regolini, chavette, perni occorrenti per il fissaggio; per ogni occorrente scalpellamento delle strutture murarie e per la successiva, chiusura e ripresa delle stesse, per la stuccatura dei giunti, per la pulizia accurata e completa, per la protezione a mezzo di opportune opere provvisorie delle pietre già collocate in opera, e per tutti i lavori che risultassero necessari per il perfetto rifinimento dopo la posa in opera.

I prezzi di elenco sono pure comprensivi dell'onere dell'imbottitura dei vani dietro i pezzi, fra i pezzi stessi o comunque tra i pezzi e le opere murarie da rivestire, in modo da ottenere un buon collegamento e, dove richiesto, un incastro perfetto.

### **3.1.8) Intonaci**

I prezzi degli intonaci saranno applicati alla superficie intonacata senza tener conto delle superfici laterali di risalti, lesene e simili. Tuttavia saranno valutate anche tali superfici laterali quando la loro larghezza superi 5 cm. Varranno sia per superfici piane che curve. L'esecuzione di gusci di raccordo, se richiesti, negli angoli fra pareti e soffitto e fra pareti e pareti, con raggio non superiore a 15 cm, è pure compresa nel prezzo, avuto riguardo che gli intonaci verranno misurati anche in questo caso come se esistessero gli spigoli vivi.

Nel prezzo degli intonaci è compreso l'onere della ripresa, dopo la chiusura, di tracce di qualunque genere, della muratura di eventuali ganci al soffitto e delle riprese contro pavimenti, zoccolatura e serramenti.

I prezzi dell'elenco valgono anche per intonaci su murature di mattoni forati dello spessore di una testa, essendo essi comprensivi dell'onere dell'intasamento dei fori dei laterizi.

Gli intonaci interni sui muri di spessore maggiore di 15 cm saranno computati a vuoto per pieno, a compenso dell'intonaco nelle riquadrature dei vani, che non saranno perciò sviluppate. Tuttavia saranno detratti i vani di superficie maggiore di 4 m<sup>2</sup>, valutando a parte la riquadratura di detti vani.

Gli intonaci interni su tramezzi in foglio od ad una testa saranno computati per la loro superficie effettiva, dovranno essere pertanto detratti tutti i vuoti di qualunque dimensione essi siano ed aggiunte le loro riquadrature.

Nessuno speciale compenso sarà dovuto per gli intonaci eseguiti a piccoli tratti anche in corrispondenza di spalle e mazzette di vani di porte e finestre.

### 3.1.9) Tinteggiature, Coloriture e Verniciature

Nei prezzi delle tinteggiature, coloriture e verniciature in genere sono compresi tutti gli oneri prescritti nelle norme sui materiali e sui modi di esecuzione del presente capitolato oltre a quelli per mezzi d'opera, trasporto, sfilatura e rinfilatura di infissi, ecc.

Le tinteggiature interne ed esterne per pareti e soffitti saranno in generale misurate con le stesse norme sancite per gli intonaci.

Per la coloritura o verniciatura degli infissi e simili si osservano le norme seguenti:

- per le porte, bussole e simili, si computerà due volte la luce netta dell'infisso, oltre alla mostra o allo sguincio, se ci sono, non detraendo l'eventuale superficie del vetro.  
E' compresa con ciò anche la verniciatura del telaio per muri grossi o del cassettoncino tipo romano per tramezzi e dell'imbotto tipo lombardo, pure per tramezzi. La misurazione della mostra e dello sguincio sarà eseguita in proiezione su piano verticale parallelo a quello medio della bussola (chiusa) senza tener conto di sagome, risalti o risvolti;
- per le opere di ferro semplici e senza ornati, quali finestre grandi e vetrate e lucernari, serrande avvolgibili a maglia, saranno computati i tre quarti della loro superficie complessiva, misurata sempre in proiezione, ritenendo così compensata la coloritura di sostegni, grappe e simili accessori, dei quali non si terrà conto alcuno nella misurazione;
- per le opere di ferro di tipo normale a disegno, quali ringhiere, cancelli anche riducibili, inferriate e simili, sarà computata due volte l'intera loro superficie, misurata con le norme e con le conclusioni di cui alla lettera precedente;
- per le serrande di lamiera ondulata o ad elementi di lamiera sarà computato due volte e mezza la luce netta del vano, in altezza, tra la soglia e la battitura della serranda, intendendo con ciò compensato anche la coloritura della superficie non in vista;

Tutte le coloriture o verniciature si intendono eseguite su ambo le facce e con rispettivi prezzi di elenco si intende altresì compensata la coloritura, o verniciatura di nottole, braccioletti e simili accessori.

### 3.1.10) Impianti Termico, Idrico-Sanitario.

a) Tubazioni e canalizzazioni.

- Le tubazioni di ferro e di acciaio saranno valutate a peso, la quantificazione verrà effettuata misurando l'effettivo sviluppo lineare in opera, comprendendo linearmente anche i pezzi speciali, al quale verrà applicato il peso unitario del tubo accertato attraverso la pesatura di campioni effettuata in cantiere in contraddittorio. Nella misurazione a chilogrammi di tubo sono compresi: i materiali di consumo e tenuta, la verniciatura con una mano di antiruggine per le tubazioni di ferro nero, la fornitura delle staffe di sostegno ed il relativo fissaggio con tasselli di espansione.
- Le tubazioni di ferro nero o zincato con rivestimento esterno bituminoso saranno valutate al metro lineare; la quantificazione verrà valutata misurando l'effettivo sviluppo lineare in opera, comprendente linearmente anche i pezzi speciali. Nelle misurazioni sono comprese le incidenze dei pezzi speciali, gli sfridi i materiali di consumo e di tenuta e l'esecuzione del rivestimento in corrispondenza delle giunzioni e dei pezzi speciali.
- Le tubazioni di rame nude o rivestite di PVC saranno valutate al metro lineare; la quantificazione verrà effettuata misurando l'effettivo sviluppo lineare in opera, comprendendo linearmente anche i pezzi speciali, i materiali di consumo e di tenuta, l'esecuzione del rivestimento in corrispondenza delle giunzioni e dei pezzi speciali, la fornitura delle staffe di sostegno ed il relativo fissaggio con tasselli ad espansione.
- Le tubazioni in pressione di polietilene poste in vista o interrate saranno valutate al metro lineare; la quantificazione verrà effettuata misurando l'effettivo sviluppo lineare in opera, comprendendo linearmente anche i vari pezzi speciali, la fornitura delle staffe di sostegno e il relativo fissaggio con tasselli ad espansione.
- Le tubazioni di plastica, le condutture di esalazione, ventilazione e scarico saranno valutate al metro lineare; la quantificazione verrà effettuata misurando l'effettivo sviluppo lineare in opera (senza tener conto delle parti sovrapposte) comprendendo linearmente anche i pezzi speciali, gli sfridi, i materiali di tenuta, la fornitura delle staffe di sostegno e il relativo fissaggio con tasselli ad espansione.
- I canali, i pezzi speciali e gli elementi di giunzione, eseguiti in lamiera zincata (mandata e ripresa dell'aria) o in lamiera di ferro nera (condotto dei fumi) saranno valutati a peso sulla base di pesature convenzionali. La quantificazione verrà effettuata misurando l'effettivo sviluppo lineare in opera, misurato in mezzzeria del canale, comprendendo linearmente anche i pezzi speciali, giunzioni, flange, risvolti della lamiera, staffe di sostegno e fissaggi, al quale verrà applicato il peso unitario della lamiera secondo lo spessore e

moltiplicando per i metri quadrati della lamiera, ricavati questi dallo sviluppo perimetrale delle sezioni di progetto moltiplicate per le varie lunghezze parziali.

Il peso della lamiera verrà stabilito sulla base di listini ufficiali senza tener conto delle variazioni percentuali del peso. E' compresa la verniciatura con una mano di antiruggine per gli elementi in lamiera nera.

b) Apparecchiature.

- Gli organi di intercettazione, misura e sicurezza, saranno valutati a numero nei rispettivi diametri e dimensioni. Sono comprese le incidenze per i pezzi speciali di collegamento ed i materiali di tenuta.
- I radiatori saranno valutati, nelle rispettive tipologie, sulla base dell'emissione termica ricavata dalle rispettive tabelle della Ditta costruttrice (watt). Sono comprese la protezione antiruggine, i tappi e le riduzioni agli estremi, i materiali di tenuta e le mensole di sostegno.
- I ventilconvettori saranno valutati a numero secondo le rispettive caratteristiche costruttive ed in relazione alla portata d'aria e alla emissione termica, ricavata dalle tabelle della Ditta costruttrice. Nei prezzi sono compresi i materiali di tenuta.
- Le caldaie saranno valutate a numero secondo le caratteristiche costruttive ed in relazione alla potenzialità resa. Sono compresi i pezzi speciali di collegamento ed i materiali di tenuta.
- I bruciatori saranno valutati a numero secondo le rispettive caratteristiche di funzionamento ed in relazione alla portata del combustibile. Sono compresi l'apparecchiatura elettrica ed i tubi flessibili di collegamento.
- Gli scambiatori di calore saranno valutati a numero secondo le rispettive caratteristiche costruttive e di funzionamento ed in relazione alla potenzialità resa. Sono compresi i pezzi speciali di collegamento ed i materiali di tenuta.
- Le elettropompe saranno valutate a numero secondo le rispettive caratteristiche costruttive e di funzionamento ed in relazione alla portata e prevalenza. Sono compresi i pezzi speciali di collegamento ed i materiali di tenuta.
- I serbatoi di accumulo saranno valutati a numero secondo le rispettive caratteristiche costruttive ed in relazione alla capacità. Sono compresi gli accessori d'uso, i pezzi speciali di collegamento ed i materiali di tenuta.
- I serbatoi autoclave saranno valutati a numero secondo le rispettive caratteristiche costruttive ed in relazione alla capacità. Sono compresi gli accessori d'uso, i pezzi speciali di collegamento ed i materiali di tenuta.
- I gruppi completi autoclave monoblocco saranno valutati a numero secondo le rispettive caratteristiche costruttive, in relazione alla portata e prevalenza delle elettropompe ed alla capacità del serbatoio. Sono compresi gli accessori d'uso, tutte le apparecchiature di funzionamento, i pezzi speciali di collegamento ed i materiali di tenuta.
- Le bocchette, gli anemostati, le griglie, le serrande di regolazione, sovrapprensione e tagliafuoco ed i silenziatori saranno valutati a decimetro quadrato ricavando le dimensioni dai rispettivi cataloghi delle Ditte costruttrici. Sono compresi i controtelai ed i materiali di collegamento.
- Le cassette terminali riduttrici della pressione dell'aria saranno valutate a numero in relazione della portata dell'aria. E' compresa la fornitura e posa in opera di tubi flessibili di raccordo, i supporti elastici e le staffe di sostegno.
- Gli elettroventilatori saranno valutati a numero secondo le loro caratteristiche costruttive e di funzionamento ed in relazione alla portata e prevalenza. Sono compresi i materiali di collegamento.
- Le batterie di scambio termico saranno valutate a superficie frontale per il numero di ranghi. Sono compresi i materiali di fissaggio e collegamento.
- I condizionatori monoblocco, le unità di trattamento dell'aria, i generatori di aria calda ed i recuperatori di calore, saranno valutati a numero secondo le loro caratteristiche costruttive e di funzionamento ed in relazione alla portata d'aria e alla emissione termica. Sono compresi i materiali di collegamento.
- I gruppi refrigeratori d'acqua e le torri di raffreddamento saranno valutati a numero secondo le loro caratteristiche costruttive e di funzionamento ed in relazione alla potenzialità resa. Sono comprese le apparecchiature elettriche relative ed i pezzi speciali di collegamento.
- Gli apparecchi per il trattamento dell'acqua saranno valutati a numero secondo le rispettive caratteristiche costruttive e di funzionamento ed in relazione alla portata. Sono comprese le apparecchiature elettriche relative ed i pezzi speciali di collegamento.
- I gruppi completi antincendio per attacco motopompa e gli estintori portatili, saranno valutati a numero secondo i rispettivi componenti ed in relazione alla capacità.
- I rivestimenti termoisolanti saranno valutati al metro quadrato di sviluppo effettivo misurando la superficie esterna dello strato coibente. Le valvole, le saracinesche saranno valutate con uno sviluppo convenzionale di 2 m<sup>2</sup> cadauna.



- Le rubinetterie per gli apparecchi sanitari saranno valutate a numero per gruppi completi secondo le rispettive caratteristiche, tipologie e dimensioni. Sono compresi i materiali di tenuta.
- Le valvole, le saracinesche e le rubinetterie varie saranno valutate a numero secondo le rispettive caratteristiche e dimensioni. Sono compresi i materiali di tenuta.
- I quadri elettrici relativi alle centrali, i tubi protettivi, le linee elettriche di alimentazione e di comando delle apparecchiature, le linee di terra ed i collegamenti equipotenziali sono valutati nel prezzo di ogni apparecchiatura a piè d'opera alimentata elettricamente.

Tutti i prodotti e/o materiali di cui al presente articolo, qualora possano essere dotati di marcatura CE secondo la normativa tecnica vigente, dovranno essere muniti di tale marchio.

### **3.1.11) Impianti Elettrico**

#### **a) Canalizzazioni e cavi.**

- I tubi di protezione, le canalette portacavi, i condotti sbarre, il piatto di ferro zincato per le reti di terra, saranno valutati al metro lineare misurando l'effettivo sviluppo lineare in opera. Sono comprese le incidenze per gli sfridi e per i pezzi speciali per gli spostamenti, raccordi, supporti, staffe, mensole e morsetti di sostegno ed il relativo fissaggio a parete con tasselli ad espansione.
- I cavi multipolari o unipolari di MT e di BT saranno valutati al metro lineare misurando l'effettivo sviluppo lineare in opera, aggiungendo 1 m per ogni quadro al quale essi sono attestati. Nei cavi unipolari o multipolari di MT e di BT sono comprese le incidenze per gli sfridi, i capi corda e i marca cavi, esclusi i terminali dei cavi di MT.
- I terminali dei cavi a MT saranno valutati a numero. Nel prezzo dei cavi di MT sono compresi tutti i materiali occorrenti per l'esecuzione dei terminali stessi.
- I cavi unipolari isolati saranno valutati al metro lineare misurando l'effettivo sviluppo in opera, aggiungendo 30 cm per ogni scatola o cassetta di derivazione e 20 cm per ogni scatola da frutto. Sono comprese le incidenze per gli sfridi, morsetti volanti fino alla sezione di 6 mm<sup>2</sup>, morsetti fissi oltre tale sezione.
- Le scatole, le cassette di derivazione ed i box telefonici, saranno valutati a numero secondo le rispettive caratteristiche, tipologia e dimensione. Nelle scatole di derivazione stagne sono compresi tutti gli accessori quali passacavi pareti chiuse, pareti a cono, guarnizioni di tenuta, in quelle dei box telefonici sono comprese le morsettiere.

#### **b) Apparecchiature in generale e quadri elettrici.**

- Le apparecchiature in generale saranno valutate a numero secondo le rispettive caratteristiche, tipologie e portata entro i campi prestabiliti. Sono compresi tutti gli accessori per dare in opera l'apparecchiatura completa e funzionante.
- I quadri elettrici saranno valutati a numero secondo le rispettive caratteristiche e tipologie in funzione di:
  - superficie frontale della carpenteria e relativo grado di protezione (IP);
  - numero e caratteristiche degli interruttori, contattori, fusibili, ecc.

Nei quadri la carpenteria comprenderà le cerniere, le maniglie, le serrature, i pannelli traforati per contenere le apparecchiature, le etichette, ecc. Gli interruttori automatici magnetotermici o differenziali, i sezionatori ed i contattori da quadro, saranno distinti secondo le rispettive caratteristiche e tipologie quali:

- a) il numero dei poli;
  - b) la tensione nominale;
  - c) la corrente nominale;
  - d) il potere di interruzione simmetrico;
  - e) il tipo di montaggio (contatti anteriori, contatti posteriori, asportabili o sezionabili su carrello);
- comprenderanno l'incidenza dei materiali occorrenti per il cablaggio e la connessione alle sbarre del quadro e quanto occorre per dare l'interruttore funzionante.
- I corpi illuminanti saranno valutati a numero secondo le rispettive caratteristiche, tipologie e potenzialità. Sono comprese le lampade, i portalampe e tutti gli accessori per dare in opera l'apparecchiatura completa e funzionante.
  - I frutti elettrici di qualsiasi tipo saranno valutati a numero di frutto montato. Sono escluse le scatole, le placche e gli accessori di fissaggio che saranno valutati a numero.

### **3.1.12) Opere di Assistenza agli Impianti**

Le opere e gli oneri di assistenza di tutti gli impianti compensano e comprendono le seguenti prestazioni:

- scarico dagli automezzi, collocazione in loco compreso il tiro in alto ai vari piani e sistemazione in magazzino di tutti i materiali pertinenti agli impianti;
- apertura e chiusura di tracce, predisposizione e formazione di fori ed asole su murature e strutture di calcestruzzo armato;
- muratura di scatole, cassette, sportelli, controtelai di bocchette, serrande e griglie, guide e porte ascensori;
- fissaggio di apparecchiature in genere ai relativi basamenti e supporti;
- formazione di basamenti di calcestruzzo o muratura e, ove richiesto, la interposizione di strato isolante, baggioli, ancoraggi di fondazione e nicchie;
- manovalanza e mezzi d'opera in aiuto ai montatori per la movimentazione inerente alla posa in opera di quei materiali che per il loro peso e/o volume esigono tali prestazioni;
- i materiali di consumo ed i mezzi d'opera occorrenti per le prestazioni di cui sopra;
- il trasporto alla discarica dei materiali di risulta delle lavorazioni;
- scavi e rinterri relativi a tubazioni od apparecchiature poste interrate;
- ponteggi di servizio interni ed esterni;
- le opere e gli oneri di assistenza agli impianti dovranno essere calcolate in ore lavoro sulla base della categoria della mano d'opera impiegata e della quantità di materiali necessari e riferiti a ciascun gruppo di lavoro.

### **3.1.13) Manodopera**

Gli operai per i lavori in economia dovranno essere idonei al lavoro per il quale sono richiesti e dovranno essere provvisti dei necessari attrezzi.

L'Appaltatore è obbligato, senza compenso alcuno, a sostituire tutti quegli operai che non soddisfino alla Direzione dei Lavori.

Circa le prestazioni di mano d'opera saranno osservate le disposizioni e convenzioni stabilite dalle leggi e dai contratti collettivi di lavoro, stipulati e convalidati a norma delle leggi sulla disciplina giuridica dei rapporti collettivi.

Nell'esecuzione dei lavori che formano oggetto del presente appalto, l'Appaltatore si obbliga ad applicare integralmente tutte le norme contenute nel contratto collettivo nazionale di lavoro per gli operai dipendenti dalle aziende industriali edili ed affini e negli accordi locali integrativi dello stesso, in vigore per il tempo e nella località in cui si svolgono i lavori anzidetti.

L'Appaltatore si obbliga altresì ad applicare il contratto e gli accordi medesimi anche dopo la scadenza e fino alla sostituzione e, se cooperative, anche nei rapporti con i soci.

I suddetti obblighi vincolano l'Appaltatore anche se non sia aderente alle associazioni stipulanti o receda da esse e indipendentemente dalla natura industriale della stessa e da ogni altra sua qualificazione giuridica, economica o sindacale.

L'Appaltatore è responsabile in rapporto alla Stazione appaltante dell'osservanza delle norme anzidette da parte degli eventuali subappaltatori nei confronti dei rispettivi loro dipendenti.

### **3.1.14) Noleggi**

Le macchine e gli attrezzi dati a noleggio debbono essere in perfetto stato di servibilità e provvisti di tutti gli accessori necessari per il loro regolare funzionamento. Sono a carico esclusivo dell'Appaltatore la manutenzione degli attrezzi e delle macchine.

Il prezzo comprende gli oneri relativi alla mano d'opera, al combustibile, ai lubrificanti, ai materiali di consumo, all'energia elettrica ed a tutto quanto occorre per il funzionamento delle macchine.

Con i prezzi di noleggio delle motopompe oltre la pompa sono compensati il motore, o la motrice, il gassogeno, e la caldaia, la linea per il trasporto dell'energia elettrica ed, ove occorra, anche il trasformatore.

I prezzi di noleggio di meccanismi in genere si intendono corrisposti per tutto il tempo durante il quale i meccanismi rimangono a piè d'opera a disposizione della Stazione Appaltante e cioè anche per le ore in cui i meccanismi stessi non funzionano, applicandosi il prezzo stabilito per meccanismi in funzione soltanto alle ore in cui essi sono in attività di lavoro; quello relativo a meccanismi in riposo in ogni altra condizione di cose anche per tutto il tempo impiegato per riscaldare la caldaia e per portare a regime i meccanismi.

Nel prezzo del noleggio sono compresi e compensati gli oneri e tutte le spese per il trasporto a piè d'opera, montaggio, smontaggio ed allontanamento dei detti meccanismi.

Per il noleggio dei carri e degli autocarri il prezzo verrà corrisposto soltanto per le ore di effettivo lavoro rimanendo escluso ogni compenso per qualsiasi altra causa o perditempo.

### **3.1.15) Trasporti**

Con i prezzi dei trasporti si intende compensata anche la spesa per i materiali di consumo, la mano d'opera del conducente, e ogni altra spesa occorrente.

I mezzi di trasporto per i lavori in economia debbono essere forniti in pieno stato di efficienza e corrispondere alle prescritte caratteristiche.

La valutazione delle materie da trasportare è fatta a seconda dei casi, a volume od a peso con riferimento alla distanza.

## CAPITOLO 4

### QUALITA' DEI MATERIALI E DEI COMPONENTI

#### Art. 4.1

#### NORME GENERALI - IMPIEGO ED ACCETTAZIONE DEI MATERIALI

Quale regola generale si intende che i materiali, i prodotti ed i componenti occorrenti per la costruzione delle opere, proverranno da ditte fornitrici o da cave e località che l'Appaltatore riterrà di sua convenienza, purché, ad insindacabile giudizio della Direzione dei Lavori, rispondano alle caratteristiche/prestazioni di cui ai seguenti articoli.

I materiali e i componenti devono corrispondere alle prescrizioni di legge e del presente Capitolato Speciale; essi dovranno essere della migliore qualità e perfettamente lavorati, e possono essere messi in opera solamente dopo l'accettazione della Direzione dei Lavori.

Resta sempre all'Impresa la piena responsabilità circa i materiali adoperati o forniti durante l'esecuzione dei lavori, essendo essa tenuta a controllare che tutti i materiali corrispondano alle caratteristiche prescritte e a quelle dei campioni esaminati, o fatti esaminare, dalla Direzione dei Lavori.

I materiali dovranno trovarsi, al momento dell'uso in perfetto stato di conservazione.

Anche dopo l'accettazione e la posa in opera dei materiali e dei componenti da parte dell'Appaltatore, restano fermi i diritti e i poteri della Stazione Appaltante in sede di collaudo.

L'esecutore che, di sua iniziativa, abbia impiegato materiali o componenti di caratteristiche superiori a quelle prescritte nei documenti contrattuali, o eseguito una lavorazione più accurata, non ha diritto ad aumento dei prezzi e la contabilità è redatta come se i materiali avessero le caratteristiche stabilite.

Gli accertamenti di laboratorio e le verifiche tecniche obbligatorie, ovvero specificamente previsti dal capitolato speciale d'appalto, sono disposti dalla Direzione dei Lavori o dall'organo di collaudo, imputando la spesa a carico delle somme a disposizione accantonate a tale titolo nel quadro economico. Per le stesse prove la Direzione dei Lavori provvede al prelievo del relativo campione ed alla redazione di apposito verbale di prelievo; la certificazione effettuata dal laboratorio prove materiali riporta espresso riferimento a tale verbale.

La Direzione dei Lavori o l'organo di collaudo possono disporre ulteriori prove ed analisi ancorché non prescritte nel presente Capitolato ma ritenute necessarie per stabilire l'idoneità dei materiali o dei componenti. Le relative spese sono poste a carico dell'Appaltatore.

Per quanto non espresso nel presente Capitolato Speciale, relativamente all'accettazione, qualità e impiego dei materiali, alla loro provvista, il luogo della loro provenienza e l'eventuale sostituzione di quest'ultimo, si applicano le disposizioni dell'art. 101 comma 3 del d.lgs. n. 50/2016 e s.m.i. e gli articoli 16, 17, 18 e 19 del Capitolato Generale d'Appalto D.M. 145/2000 e s.m.i.

L'appalto non prevede categorie di prodotti ottenibili con materiale riciclato, tra quelle elencate nell'apposito decreto ministeriale emanato ai sensi dell'art. 2, comma 1 lettera d) del D.M. dell'ambiente n. 203/2003.

#### Art. 4.2

#### ACQUA, CALCI, CEMENTI ED AGGLOMERATI CEMENTIZI, POZZOLANE, GESSO

a) Acqua - L'acqua per l'impasto con leganti idraulici dovrà essere deve essere conforme alla norma UNI EN 1008, limpida, priva di grassi o sostanze organiche e priva di sali (particolarmente solfati e cloruri) in percentuali dannose e non essere aggressiva per il conglomerato risultante.

b) Calci - Le calci aeree ed idrauliche, dovranno rispondere ai requisiti di accettazione delle norme tecniche vigenti; le calci idrauliche dovranno altresì corrispondere alle prescrizioni contenute nella legge 595/65 (Caratteristiche tecniche e requisiti dei leganti idraulici), ai requisiti di accettazione contenuti nelle norme tecniche vigenti, nonché alle norme UNI EN 459-1 e 459-2.

c) Cementi e agglomerati cementizi.

1) Devono impiegarsi esclusivamente i cementi previsti dalle disposizioni vigenti in materia (legge 26 maggio 1965 n. 595 e norme armonizzate della serie EN 197), dotati di attestato di conformità ai sensi delle norme UNI EN 197-1 e UNI EN 197-2.

2) A norma di quanto previsto dal Decreto 12 luglio 1999, n. 314 (Regolamento recante norme per il rilascio dell'attestato di conformità per i cementi), i cementi di cui all'art. 1 lettera A) della legge 595/65 (e cioè cementi normali e ad alta resistenza portland, pozzolanico e d'altoforno), se utilizzati per confezionare il conglomerato cementizio normale, armato e precompresso, devono essere certificati presso i laboratori di cui all'art. 6 della legge 595/65 e all'art. 59 del d.P.R. 380/2001 e s.m.i. Per i cementi di importazione, la procedura di controllo e di certificazione potrà essere svolta nei luoghi di produzione da analoghi laboratori esteri di analisi.

3) I cementi e gli agglomerati cementizi dovranno essere conservati in magazzini coperti, ben riparati dall'umidità e da altri agenti capaci di degradarli prima dell'impiego.

d) Pozzolane - Le pozzolane saranno ricavate da strati mondi da cappellaccio ed esenti da sostanze eterogenee o di parti inerti; qualunque sia la provenienza dovranno rispondere a tutti i requisiti prescritti dalle norme tecniche vigenti.

e) Gesso - Il gesso dovrà essere di recente cottura, perfettamente asciutto, di fine macinazione in modo da non lasciare residui sullo staccio di 56 maglie a centimetro quadrato, scevro da materie eterogenee e senza parti alterate per estinzione spontanea. Il gesso dovrà essere conservato in locali coperti, ben riparati dall'umidità e da agenti degradanti. Per l'accettazione valgono i criteri generali dell'articolo "Norme Generali - Accettazione Qualità ed Impiego dei Materiali" e le condizioni di accettazione stabilite dalle norme vigenti.

f) Sabbie - Le sabbie dovranno essere assolutamente prive di terra, materie organiche o altre materie nocive, essere di tipo siliceo (o in subordine quarzoso, granitico o calcareo), avere grana omogenea, e provenire da rocce con elevata resistenza alla compressione. Sottoposta alla prova di decantazione in acqua, la perdita in peso della sabbia non dovrà superare il 2%.

La sabbia utilizzata per le murature, per gli intonaci, le stuccature, le murature a faccia vista e per i conglomerati cementizi dovrà essere conforme a quanto previsto dal D.M. 17 gennaio 2018 e dalle relative norme vigenti.

La granulometria dovrà essere adeguata alla destinazione del getto ed alle condizioni di posa in opera. E' assolutamente vietato l'uso di sabbia marina.

I materiali dovranno trovarsi, al momento dell'uso in perfetto stato di conservazione. Il loro impiego nella preparazione di malte e conglomerati cementizi dovrà avvenire con l'osservanza delle migliori regole d'arte.

Per quanto non espressamente contemplato, si rinvia alla seguente normativa tecnica: UNI EN 459 - UNI EN 197 - UNI EN ISO 7027-1 - UNI EN 413 - UNI 9156 - UNI 9606.

Tutti i prodotti e/o materiali di cui al presente articolo, qualora possano essere dotati di marcatura CE secondo la normativa tecnica vigente, dovranno essere muniti di tale marchio.

### **Art. 4.3 MATERIALI INERTI PER CONGLOMERATI CEMENTIZI E PER MALTE**

1) Tutti gli inerti da impiegare nella formazione degli impasti destinati alla esecuzione di opere in conglomerato cementizio semplice od armato devono corrispondere alle condizioni di accettazione stabilite dalle norme vigenti in materia.

2) Gli aggregati per conglomerati cementizi, naturali e di frantumazione, devono essere costituiti da elementi non gelivi e non friabili, privi di sostanze organiche, limose ed argillose, di getto, ecc., in proporzioni non nocive all'indurimento del conglomerato o alla conservazione delle armature. La ghiaia o il pietrisco devono avere dimensioni massime commisurate alle caratteristiche geometriche della carpenteria del getto ed all'ingombro delle armature. La sabbia per malte dovrà essere priva di sostanze organiche, terrose o argillose, ed avere dimensione massima dei grani di 2 mm per murature in genere, di 1 mm per gli intonaci e murature di paramento o in pietra da taglio.

Sono idonei alla produzione di calcestruzzo per uso strutturale gli aggregati ottenuti dalla lavorazione di materiali naturali, artificiali, oppure provenienti da processi di riciclo conformi alla norma europea armonizzata UNI EN 12620 e, per gli aggregati leggeri, alla norma europea armonizzata UNI EN 13055. È consentito l'uso di aggregati grossi provenienti da riciclo, secondo i limiti di cui al punto 11.2.9.2 del D.M. 17 gennaio 2018 a condizione che la miscela di calcestruzzo, confezionato con aggregati riciclati, venga preliminarmente qualificata e documentata, nonché accettata in cantiere, attraverso le procedure di cui alle citate norme.

Per quanto riguarda i controlli di accettazione degli aggregati da effettuarsi a cura del Direttore dei Lavori, questi sono finalizzati almeno alla verifica delle caratteristiche tecniche riportate al punto 11.2.9.2 del D.M. 17 gennaio 2018.

3) Gli additivi per impasti cementizi, come da norma UNI EN 934, si intendono classificati come segue: fluidificanti; aeranti; ritardanti; acceleranti; fluidificanti-aeranti; fluidificanti-ritardanti; fluidificanti- acceleranti;

antigelo-superfluidificanti. Per le modalità di controllo ed accettazione la Direzione dei Lavori potrà far eseguire prove od accettare, secondo i criteri dell'articolo "Norme Generali - Accettazione Qualità ed Impiego dei Materiali", l'attestazione di conformità alle norme UNI EN 934, UNI EN 480 (varie parti).

4) I conglomerati cementizi per strutture in cemento armato dovranno rispettare tutte le prescrizioni di cui al D.M. 17 gennaio 2018 e relative circolari esplicative.

Per quanto non espressamente contemplato, si rinvia alla seguente normativa tecnica: UNI EN 934 (varie parti), UNI EN 480 (varie parti), UNI EN 13055-1.

Tutti i prodotti e/o materiali di cui al presente articolo, qualora possano essere dotati di marcatura CE secondo la normativa tecnica vigente, dovranno essere muniti di tale marchio.

#### **Art. 4.4 ELEMENTI DI LATERIZIO E CALCESTRUZZO**

Gli elementi resistenti artificiali da impiegare nelle murature (elementi in laterizio ed in calcestruzzo) possono essere costituiti di laterizio normale, laterizio alleggerito in pasta, calcestruzzo normale, calcestruzzo alleggerito.

Quando impiegati nella costruzione di murature portanti, essi debbono rispondere alle prescrizioni contenute nel D.M. 17 gennaio 2018, nelle relative circolari esplicative e norme vigenti.

Nel caso di murature non portanti le suddette prescrizioni possono costituire utile riferimento, insieme a quelle della norma UNI EN 771.

Gli elementi resistenti di laterizio e di calcestruzzo possono contenere forature rispondenti alle prescrizioni del succitato D.M. 17 gennaio 2018 e dalle relative norme vigenti.

La resistenza meccanica degli elementi deve essere dimostrata attraverso certificazioni contenenti risultati delle prove e condotte da laboratori ufficiali negli stabilimenti di produzione, con le modalità previste nel D.M. di cui sopra.

Tutti i prodotti e/o materiali di cui al presente articolo, qualora possano essere dotati di marcatura CE secondo la normativa tecnica vigente, dovranno essere muniti di tale marchio.

E' facoltà della Direzione dei Lavori richiedere un controllo di accettazione, avente lo scopo di accertare se gli elementi da mettere in opera abbiano le caratteristiche dichiarate dal produttore.

#### **Art. 4.5 MATERIALI E PRODOTTI PER USO STRUTTURALE**

##### **Generalità**

I materiali ed i prodotti per uso strutturale, utilizzati nelle opere soggette al D.M. 17 gennaio 2018 devono rispondere ai requisiti indicati nel seguito.

I materiali e prodotti per uso strutturale devono essere:

- identificati univocamente a cura del fabbricante, secondo le procedure applicabili;
- qualificati sotto la responsabilità del fabbricante, secondo le procedure di seguito richiamate;
- accettati dal Direttore dei lavori mediante acquisizione e verifica della documentazione di identificazione e qualificazione, nonché mediante eventuali prove di accettazione.

Per ogni materiale o prodotto identificato e qualificato mediante Marcatura CE è onere del Direttore dei Lavori, in fase di accettazione, accertarsi del possesso della marcatura stessa e richiedere copia della documentazione di marcatura CE e della Dichiarazione di Prestazione di cui al Capo II del Regolamento UE 305/2011, nonché – qualora ritenuto necessario, ai fini della verifica di quanto sopra - copia del certificato di costanza della prestazione del prodotto o di conformità del controllo della produzione in fabbrica, di cui al Capo IV ed Allegato V del Regolamento UE 305/2011, rilasciato da idoneo organismo notificato ai sensi del Capo VII dello stesso Regolamento (UE) 305/2011.

Per i prodotti non qualificati mediante la Marcatura CE, il Direttore dei Lavori dovrà accertarsi del possesso e del regime di validità della documentazione di qualificazione o del Certificato di Valutazione Tecnica. I fabbricanti possono usare come Certificati di Valutazione Tecnica i Certificati di Idoneità tecnica all'impiego, già rilasciati dal Servizio Tecnico Centrale prima dell'entrata in vigore delle presenti norme tecniche, fino al termine della loro validità.

Sarà inoltre onere del Direttore dei Lavori, nell'ambito dell'accettazione dei materiali prima della loro installazione, verificare che tali prodotti corrispondano a quanto indicato nella documentazione di identificazione e qualificazione,

nonché accertare l' idoneità all'uso specifico del prodotto mediante verifica delle prestazioni dichiarate per il prodotto stesso nel rispetto dei requisiti stabiliti dalla normativa tecnica applicabile per l'uso specifico e dai documenti progettuali.

Le prove su materiali e prodotti, a seconda delle specifiche procedure applicabili, devono generalmente essere effettuate da:

- a) laboratori di prova notificati ai sensi del Capo VII del Regolamento UE 305/2011;
- b) laboratori di cui all'art. 59 del d.P.R. n. 380/2001 e s.m.i.;
- c) altri laboratori, dotati di adeguata competenza ed idonee attrezzature, previo nulla osta del Servizio Tecnico Centrale.

#### **4.5.1 Calcestruzzo per usi strutturali, armato e non, normale e precompresso.**

##### **Controllo di Accettazione**

Il controllo di accettazione è eseguito dal Direttore dei Lavori su ciascuna miscela omogenea e si configura, in funzione del quantitativo di calcestruzzo in accettazione come previsto dal D.M. 17 gennaio 2018.

Il prelievo dei provini per il controllo di accettazione va eseguito alla presenza della Direzione dei Lavori o di un tecnico di sua fiducia che provvede alla redazione di apposito verbale di prelievo e dispone l'identificazione dei provini mediante sigle, etichettature indelebili, ecc.; la certificazione effettuata dal laboratorio prove materiali deve riportare riferimento a tale verbale.

La domanda di prove al laboratorio deve essere sottoscritta dalla Direzione dei Lavori e deve contenere precise indicazioni sulla posizione delle strutture interessate da ciascun prelievo.

Le prove non richieste dalla Direzione dei Lavori non possono fare parte dell'insieme statistico che serve per la determinazione della resistenza caratteristica del materiale.

Le prove a compressione vanno eseguite conformemente alle norme UNI EN 12390-3 tra il 28° e il 30° giorno di maturazione e comunque entro 45 giorni dalla data di prelievo. In caso di mancato rispetto di tali termini le prove di compressione vanno integrate da quelle riferite al controllo della resistenza del calcestruzzo in opera.

I certificati di prova emessi dai laboratori devono contenere almeno:

- l'identificazione del laboratorio che rilascia il certificato;
- una identificazione univoca del certificato (numero di serie e data di emissione) e di ciascuna sua pagina, oltre al numero totale di pagine;
- l'identificazione del committente dei lavori in esecuzione e del cantiere di riferimento;
- il nominativo del Direttore dei Lavori che richiede la prova;
- la descrizione, l'identificazione e la data di prelievo dei campioni da provare;
- la data di ricevimento dei campioni e la data di esecuzione delle prove;
- l'identificazione delle specifiche di prova o la descrizione del metodo o procedura adottata, con l'indicazione delle norme di riferimento per l'esecuzione della stessa;
- le dimensioni effettivamente misurate dei campioni provati, dopo eventuale rettifica;
- le modalità di rottura dei campioni;
- la massa volumica del campione;
- i valori delle prestazioni misurate.

Per gli elementi prefabbricati di serie, realizzati con processo industrializzato, sono valide le specifiche indicazioni di cui al punto 11.8.3.1 del D.M. 17 gennaio 2018.

L'opera o la parte di opera realizzata con il calcestruzzo non conforme ai controlli di accettazione non può essere accettata finché la non conformità non è stata definitivamente risolta. Il costruttore deve procedere ad una verifica delle caratteristiche del calcestruzzo messo in opera mediante l'impiego di altri mezzi d'indagine, secondo quanto prescritto dal Direttore dei Lavori e conformemente a quanto indicato nel punto § 11.2.6 del D.M. 17 gennaio 2018. Qualora i suddetti controlli confermino la non conformità del calcestruzzo, si deve procedere, sentito il progettista, ad un controllo teorico e/o sperimentale della sicurezza della struttura interessata dal quantitativo di calcestruzzo non conforme, sulla base della resistenza ridotta del calcestruzzo.

Qualora non fosse possibile effettuare la suddetta verifica delle caratteristiche del calcestruzzo, oppure i risultati del controllo teorico e/o sperimentale non risultassero soddisfacenti, si può: conservare l'opera o parte di essa per un

uso compatibile con le diminuite caratteristiche prestazionali accertate, eseguire lavori di consolidamento oppure demolire l'opera o parte di essa.

I controlli di accettazione sono obbligatori ed il collaudatore è tenuto a verificarne la validità, qualitativa e quantitativa; ove ciò non fosse rispettato, il collaudatore è tenuto a far eseguire delle prove che attestino le caratteristiche del calcestruzzo, seguendo la medesima procedura che si applica quando non risultino rispettati i limiti fissati dai controlli di accettazione.

Per calcestruzzo confezionato con processo industrializzato, la Direzione dei Lavori, è tenuta a verificare quanto prescritto nel punto 11.2.8. del succitato decreto ed a rifiutare le eventuali forniture provenienti da impianti non conformi; dovrà comunque effettuare le prove di accettazione previste al punto 11.2.5 del D.M. e ricevere, prima dell'inizio della fornitura, copia della certificazione del controllo di processo produttivo.

Per produzioni di calcestruzzo inferiori a 1500 m

## **4.5.2 Acciaio**

### **Prescrizioni comuni a tutte le tipologie di acciaio**

Gli acciai per l'armatura del calcestruzzo normale devono rispondere alle prescrizioni contenute nel vigente D.M. attuativo della legge 1086/71 (D.M. 17 gennaio 2018) e relative circolari esplicative.

E' fatto divieto di impiegare acciai non qualificati all'origine.

### **Forniture e documentazione di accompagnamento**

Tutte le forniture di acciaio, per le quali non sussista l'obbligo della Marcatura CE, devono essere accompagnate dalla copia dell'attestato di qualificazione del Servizio Tecnico Centrale.

Il riferimento a tale attestato deve essere riportato sul documento di trasporto.

Le forniture effettuate da un commerciante intermedio devono essere accompagnate da copia dei documenti rilasciati dal Produttore e completati con il riferimento al documento di trasporto del commerciante stesso.

La Direzione dei Lavori prima della messa in opera, è tenuta a verificare quanto sopra indicato ed a rifiutare le eventuali forniture non conformi, ferme restando le responsabilità del produttore.

### **Le forme di controllo obbligatorie**

Le nuove Norme Tecniche per le Costruzioni per tutti gli acciai prevedono tre forme di controllo obbligatorie (D.M. 17 gennaio 2018 paragrafo 11.3.1):

- in stabilimento di produzione, da eseguirsi sui lotti di produzione;
- nei centri di trasformazione;
- di accettazione in cantiere.

A tale riguardo il Lotto di produzione si riferisce a produzione continua, ordinata cronologicamente mediante apposizione di contrassegni al prodotto finito (rotolo finito, bobina di trefolo, fascio di barre, ecc.). Un lotto di produzione deve avere valori delle grandezze nominali omogenee (dimensionali, meccaniche, di formazione) e può essere compreso tra 30 e 120 tonnellate.

### **La marcatura e la rintracciabilità dei prodotti qualificati**

Ciascun prodotto qualificato deve costantemente essere riconoscibile per quanto concerne le caratteristiche qualitative e riconducibile allo stabilimento di produzione tramite marchiatura indelebile depositata presso il Servizio Tecnico Centrale, dalla quale risulti, in modo inequivocabile, il riferimento all'Azienda produttrice, allo Stabilimento, al tipo di acciaio ed alla sua eventuale saldabilità.

Per stabilimento si intende una unità produttiva a sé stante, con impianti propri e magazzini per il prodotto finito. Nel caso di unità produttive multiple appartenenti allo stesso fabbricante, la qualificazione deve essere ripetuta per ognuna di esse e per ogni tipo di prodotto in esse fabbricato.

Considerata la diversa natura, forma e dimensione dei prodotti, le caratteristiche degli impianti per la loro produzione, nonché la possibilità di fornitura sia in pezzi singoli sia in fasci, differenti possono essere i sistemi di marchiatura adottati, anche in relazione all'uso, quali, per esempio, l'impressione sui cilindri di laminazione, la punzonatura a caldo e a freddo, la stampigliatura a vernice, l'apposizione di targhe o cartellini, la sigillatura dei fasci e altri. Permane, comunque, l'obbligatorietà del marchio di laminazione per quanto riguarda le barre e i rotoli.

Ogni prodotto deve essere marchiato con identificativi diversi da quelli di prodotti aventi differenti caratteristiche ma fabbricati nello stesso stabilimento, e con identificativi differenti da quelli di prodotti con uguali caratteristiche ma fabbricati in altri stabilimenti, siano essi o meno dello stesso produttore. La marchiatura deve essere inalterabile nel tempo e senza possibilità di manomissione.



Per quanto possibile, anche in relazione all'uso del prodotto, il produttore è tenuto a marcare ogni singolo pezzo. Ove ciò non sia possibile, per la specifica tipologia del prodotto, la marcatura deve essere tale che, prima dell'apertura dell'eventuale ultima e più piccola confezione (fascio, bobina, rotolo, pacco, ecc.), il prodotto sia riconducibile al produttore, al tipo di acciaio, nonché al lotto di produzione e alla data di produzione.

Tenendo presente che gli elementi determinanti della marcatura sono la sua inalterabilità nel tempo e l'impossibilità di manomissione, il produttore deve rispettare le modalità di marcatura denunciate nella documentazione presentata al servizio tecnico centrale, e deve comunicare tempestivamente le eventuali modifiche apportate.

Il prodotto di acciaio non può essere impiegato in caso di:

- mancata marcatura;
- non corrispondenza a quanto depositato;
- illeggibilità, anche parziale, della marcatura.

Eventuali disposizioni supplementari atte a facilitare l'identificazione e la rintracciabilità del prodotto attraverso il marchio possono essere emesse dal servizio tecnico centrale.

Tutti i certificati relativi alle prove meccaniche degli acciai, sia in stabilimento che in cantiere o nel luogo di lavorazione, devono riportare l'indicazione del marchio identificativo, rilevato a cura del laboratorio incaricato dei controlli, sui campioni da sottoporre a prove. Ove i campioni fossero sprovvisti di tale marchio, oppure il marchio non dovesse rientrare fra quelli depositati presso il Servizio Tecnico Centrale, le certificazioni emesse dal laboratorio non possono assumere valenza ai sensi delle presenti norme e di ciò ne deve essere fatta esplicita menzione sul certificato stesso. In tal caso il materiale non può essere utilizzato ed il laboratorio incaricato è tenuto ad informare di ciò il Servizio Tecnico Centrale.

#### **Unità marcata scorporata: ulteriori indicazioni della Direzione dei Lavori per le prove di laboratorio**

Può accadere che durante il processo costruttivo, presso gli utilizzatori, presso i commercianti o presso i trasformatori intermedi, l'unità marcata (pezzo singolo o fascio) venga scorporata, per cui una parte, o il tutto, perda l'originale marcatura del prodotto. In questo caso, tanto gli utilizzatori quanto i commercianti e i trasformatori intermedi, oltre a dover predisporre idonee zone di stoccaggio, hanno la responsabilità di documentare la provenienza del prodotto mediante i documenti di accompagnamento del materiale e gli estremi del deposito del marchio presso il servizio tecnico centrale.

In tal caso, i campioni destinati al laboratorio incaricato delle prove di cantiere devono essere accompagnati dalla sopraindicata documentazione e da una dichiarazione di provenienza rilasciata dalla Direzione dei Lavori.

#### **Conservazione della documentazione d'accompagnamento**

I produttori ed i successivi intermediari devono assicurare una corretta archiviazione della documentazione di accompagnamento dei materiali garantendone la disponibilità per almeno 10 anni. Ai fini della rintracciabilità dei prodotti, il costruttore deve inoltre assicurare la conservazione della medesima documentazione, unitamente a marchiature o etichette di riconoscimento, fino al completamento delle operazioni di collaudo statico.

#### **Forniture e documentazione di accompagnamento**

Le nuove norme tecniche stabiliscono che tutte le forniture di acciaio devono essere accompagnate dall'attestato di qualificazione del servizio tecnico centrale (D.M. 17 gennaio 2018 paragrafo 11.3.1.5) e dal certificato di controllo interno tipo 3.1, di cui alla norma UNI EN 10204, dello specifico lotto di materiale fornito.

Tutte le forniture di acciaio, per le quali sussista l'obbligo della Marcatura CE, devono essere accompagnate dalla "Dichiarazione di prestazione" di cui al Regolamento UE 305/2011, dalla prevista marcatura CE nonché dal certificato di controllo interno tipo 3.1, di cui alla norma UNI EN 10204, dello specifico lotto di materiale fornito.

Il riferimento agli attestati comprovanti la qualificazione del prodotto deve essere riportato sul documento di trasporto.

Le forniture effettuate da un distributore devono essere accompagnate da copia dei documenti rilasciati dal fabbricante e completati con il riferimento al documento di trasporto del distributore stesso.

Nel caso di fornitura in cantiere non proveniente da centro di trasformazione, il Direttore dei Lavori, prima della messa in opera, è tenuto a verificare quanto sopra indicato ed a rifiutare le eventuali forniture non conformi, ferme restando le responsabilità del fabbricante.

#### **Centri di trasformazione**

Il Centro di trasformazione, impianto esterno alla fabbrica e/o al cantiere, fisso o mobile, che riceve dal produttore di acciaio elementi base (barre o rotoli, reti, lamiere o profilati, profilati cavi, ecc.) e confeziona elementi

strutturali direttamente impiegabili in cantiere, pronti per la messa in opera o per successive lavorazioni, può ricevere e lavorare solo prodotti qualificati all'origine, accompagnati dalla documentazione prevista dalle norme vigenti.

La Direzione dei Lavori è tenuta a verificare la conformità a quanto indicato al punto 11.3.1.7 del D.M. 17 gennaio 2018 e a rifiutare le eventuali forniture non conformi, ferme restando le responsabilità del centro di trasformazione. Gli atti di cui sopra sono consegnati al collaudatore che, tra l'altro, riporta nel Certificato di collaudo gli estremi del Centro di trasformazione che ha fornito il materiale lavorato.

### **Rintracciabilità dei prodotti**

Il centro di trasformazione può ricevere e lavorare solo prodotti qualificati all'origine, accompagnati dall'attestato di qualificazione del servizio tecnico centrale.

Particolare attenzione deve essere posta nel caso in cui nel centro di trasformazione vengano utilizzati elementi base, comunque qualificati, ma provenienti da produttori differenti, attraverso specifiche procedure documentate che garantiscano la rintracciabilità dei prodotti.

### **Documentazione di accompagnamento e verifiche della Direzione dei Lavori**

Tutti i prodotti forniti in cantiere dopo l'intervento di un centro di trasformazione devono essere accompagnati da idonea documentazione, che identifichi in modo inequivocabile il centro di trasformazione stesso e che consenta la completa tracciabilità del prodotto. In particolare, ogni fornitura in cantiere di elementi presaldati, presagomati o preassemblati deve essere accompagnata:

a) da dichiarazione, su documento di trasporto, degli estremi dell'Attestato di "Denuncia dell'attività del centro di trasformazione", rilasciato dal Servizio Tecnico Centrale, recante il logo o il marchio del centro di trasformazione;

b) dall'attestazione inerente l'esecuzione delle prove di controllo interno di cui al D.M. 17 gennaio 2018, fatte eseguire dal Direttore Tecnico del centro di trasformazione, con l'indicazione dei giorni nei quali la fornitura è stata lavorata;

c) da dichiarazione contenente i riferimenti alla documentazione fornita dal fabbricante ai sensi del punto 11.3.1.5 del D.M. 17 gennaio 2018 in relazione ai prodotti utilizzati nell'ambito della specifica fornitura. Copia della documentazione fornita dal fabbricante e citata nella dichiarazione del centro di trasformazione, è consegnata al Direttore dei Lavori se richiesta.

### **4.5.3 Acciaio per usi strutturali**

#### **Prescrizioni per gli acciai per usi strutturali**

L'acciaio, costituito da una lega ferro-carbonio, si distingue in funzione della percentuale di carbonio presente in peso; in particolare si suddividono in: acciai dolci ( $C=0,15\%-0,25\%$ ), acciai semiduri, duri e durissimi ( $C>0,75\%$ ).

Gli acciai per usi strutturali, denominati anche acciai da costruzione o acciai da carpenteria hanno un tenore di carbonio indicativamente compreso tra 0,1% e 0,3%. Il carbonio infatti, pur elevando la resistenza, riduce sensibilmente la duttilità e la saldabilità del materiale; per tale motivo gli acciai da costruzione devono essere caratterizzati da un basso tenore di carbonio.

I componenti dell'acciaio, comprensivi del ferro e del carbonio, non dovranno comunque superare i valori limite percentuali specificati nella normativa europea UNI EN 10025-5 (per i laminati).

A tal proposito gli acciai vengono suddivisi in "legati" e "non legati", a seconda se l'acciaio considerato contiene tenori della composizione chimica che rientrano o meno nei limiti della UNI EN 10020 per i singoli elementi costituenti.

Per la realizzazione di strutture metalliche e di strutture composte si dovranno in tutti i casi utilizzare acciai conformi alle norme armonizzate della serie UNI EN 10025 (per i laminati), UNI EN 10210 (per i tubi senza saldatura) e UNI EN 10219-1 (per i tubi saldati), e già recanti la Marcatura CE secondo norma UNI EN 1090-1.

Solo per i prodotti per cui non sia applicabile la marcatura CE si rimanda a quanto specificato al punto B del punto 11.1 del D.M. 17 gennaio 2018 e si applica la procedura di cui ai punti 11.3.1.2 e 11.3.4.11.1 del citato decreto.

Per le palancole metalliche e per i nastri zincati di spessore  $\leq 4$  mm si farà riferimento rispettivamente alle UNI EN 10248-1 ed UNI EN 10346.

Per l'identificazione e qualificazione di elementi strutturali in acciaio realizzati in serie nelle officine di produzione di carpenteria metallica e nelle officine di produzione di elementi strutturali, si applica quanto specificato al punto 11.1, caso A) del decreto, in conformità alla norma europea armonizzata UNI EN 1090-1.

Per la dichiarazione delle prestazioni ed etichettatura si applicano i metodi previsti dalla norme europee armonizzate, ed in particolare:

- Dichiarazione delle caratteristiche geometriche e delle proprietà del materiale.

- Dichiarazione delle prestazioni dei componenti, da valutarsi applicando le vigenti Appendici Nazionali agli Eurocodici;

- Dichiarazione basata su una determinata specifica di progetto, per la quale si applicano le presenti norme tecniche.

In ogni caso ai fini dell'accettazione e dell'impiego, tutti i componenti o sistemi strutturali devono rispondere ai requisiti della norma tecnica del D.M. 17 gennaio 2018; in particolare i materiali base devono essere qualificati all'origine ai sensi del punto 11.1 di detta norma.

Per l'accertamento delle caratteristiche meccaniche indicate nel seguito, il prelievo dei saggi, la posizione nel pezzo da cui essi devono essere prelevati, la preparazione delle provette e le modalità di prova devono rispondere alle prescrizioni delle norme UNI EN ISO 377, UNI EN ISO 6892-1 e UNI EN ISO 148-1.

Per le tipologie dei manufatti realizzati mediante giunzioni saldate, il costruttore dovrà essere certificato secondo la norma UNI EN ISO 3834 (parte 2 e 4).

In sede di progettazione, per gli acciai di cui alle norme europee UNI EN 10025, UNI EN 10210 ed UNI EN 10219-1, si possono assumere nei calcoli i valori nominali delle tensioni caratteristiche di snervamento  $f_{yk}$  e di rottura  $f_{tk}$  riportati nelle tabelle seguenti.

### Laminati a caldo con profili a sezione aperta

Norme e qualità degli acciai	Spessore nominale dell'elemento			
	$t \leq 40$ mm		$40$ mm $< t \leq 80$ mm	
	$f_{yk}$ [N/mm <sup>2</sup> ]	$f_{tk}$ [N/mm <sup>2</sup> ]	$f_{yk}$ [N/mm <sup>2</sup> ]	$f_{tk}$ [N/mm <sup>2</sup> ]
<b>UNI EN 10025-2</b>				
S 235	235	360	215	360
S 275	275	430	255	410
S 355	355	510	335	470
S 450	440	550	420	550
<b>UNI EN 10025-3</b>				
S 275 N/NL	275	390	255	370
S 355 N/NL	355	490	335	470
S 420 N/NL	420	520	390	520
S 460 N/NL	460	540	430	540
<b>UNI EN 10025-4</b>				
S 275 M/ML	275	370	255	360
S 355 M/ML	355	470	335	450
S 420 M/ML	420	520	390	500
S 460 M/ML	460	540	430	530
S 460 Q/QL/QL1	460	570	440	580
<b>UNI EN 10025-5</b>				
S 235 W	235	360	215	340
S 355 W	355	510	335	490

### Laminati a caldo con profili a sezione cava

Norme e qualità degli acciai	Spessore nominale dell'elemento			
	$t \leq 40$ mm		$40$ mm $< t \leq 80$ mm	
	$f_{yk}$ [N/mm <sup>2</sup> ]	$f_{tk}$ [N/mm <sup>2</sup> ]	$f_{yk}$ [N/mm <sup>2</sup> ]	$f_{tk}$ [N/mm <sup>2</sup> ]

<b>UNI EN 10210-1</b>				
S 235 H	235	360	215	340
S 275 H	275	430	255	410
S 355 H	355	510	335	490
S 275 NH/NLH	275	390	255	370
S 355 NH/NLH	355	490	335	470
S 420 NH/NLH	420	540	390	520
S 460 NH/NLH	460	560	430	550
<b>UNI EN 10219-1</b>				
S 235 H	235	360		
S 275 H	275	430		
S 355 H	355	510		
S 275 NH/NLH	275	370		
S 355 NH/NLH	355	470		
S 275 MH/MLH	275	360		
S 355 MH/MLH	355	470		
S 420 MH/MLH	420	500		
S 460 MH/MLH	460	530		
S 460 NH/NHL	460	550		

#### **Art. 4.6 PRODOTTI DI PIETRE NATURALI O RICOSTRUITE**

1) La terminologia utilizzata (come da norma UNI EN 12670) ha il significato di seguito riportato, le denominazioni commerciali devono essere riferite a campioni, atlanti, ecc.

##### **Marmo** (termine commerciale).

Roccia cristallina, compatta, lucidabile, da decorazione e da costruzione, prevalentemente costituita da minerali di durezza Mohs da 3 a 4 (quali calcite, dolomite, serpentino).

A questa categoria appartengono:

- i marmi propriamente detti (calcari metamorfici ricristallizzati), i calcefiri ed i cipollini;
- i calcari, le dolomie e le brecce calcaree lucidabili;
- gli alabastri calcarei;
- le serpentiniti;
- oficalciti.

##### **Granito** (termine commerciale).

Roccia fanero-cristallina, compatta, lucidabile, da decorazione e da costruzione, prevalentemente costituita da minerali di durezza Mohs da 6 a 7 (quali quarzo, feldspati, felspatoidi)

A questa categoria appartengono:

- i graniti propriamente detti (rocce magmatiche intrusive acide fanerocristalline, costituite da quarzo, feldspati sodico
- potassici e miche);
- altre rocce magmatiche intrusive (dioriti, granodioriti, sieniti, gabbri, ecc.);
- le corrispettive rocce magmatiche effusive, a struttura porfirica;
- alcune rocce metamorfiche di analoga composizione come gneiss e serizzi.

##### **Travertino**

Roccia calcarea sedimentaria di deposito chimico con caratteristica strutturale vacuolare, da decorazione e da costruzione; alcune varietà sono lucidabili.

**Pietra** (termine commerciale)

Roccia da costruzione e/o da decorazione, di norma non lucidabile.

A questa categoria appartengono rocce di composizione mineralogica svariata, non inseribili in alcuna classificazione. Esse sono riconducibili ad uno dei due gruppi seguenti:

- rocce tenere e/o poco compatte;
- rocce dure e/o compatte.

Esempi di pietre del primo gruppo sono: varie rocce sedimentarie (calcareniti, arenarie a cemento calcareo, ecc.), varie rocce piroclastiche, (peperini, tufi, ecc.); al secondo gruppo appartengono le pietre a spacco naturale (quarziti, micascisti, gneiss lastroidi, ardesie, ecc.), e talune vulcaniti (basalti, trachiti, leucititi, ecc.).

Per gli altri termini usati per definire il prodotto in base alle forme, dimensioni, tecniche di lavorazione ed alla conformazione geometrica, vale quanto riportato nella norma UNI EN 12670 e UNI EN 14618.

2) I prodotti di cui sopra devono rispondere a quanto segue:

- a) appartenere alla denominazione commerciale e/o petrografica indicata nel progetto, come da norma UNI EN 12407 oppure avere origine del bacino di estrazione o zona geografica richiesta nonché essere conformi ad eventuali campioni di riferimento ed essere esenti da crepe, discontinuità, ecc. che riducano la resistenza o la funzione;
- b) avere lavorazione superficiale e/o finiture indicate nel progetto e/o rispondere ai campioni di riferimento; avere le dimensioni nominali concordate e le relative tolleranze;
- c) delle seguenti caratteristiche il fornitore dichiarerà i valori medi (ed i valori minimi e/o la dispersione percentuale):
  - massa volumica reale ed apparente, misurata secondo la norma UNI EN 13755 e UNI EN 14617-1;
  - coefficiente di imbibizione della massa secca iniziale, misurato secondo la norma UNI EN 13755 e UNI EN 14617;
  - resistenza a compressione, misurata secondo la norma UNI EN 1926 e UNI EN 14617;
  - resistenza a flessione, misurata secondo la norma UNI EN 12372 e UNI EN 14617;
  - modulo di elasticità, misurato secondo la norma e UNI EN 14146;
  - resistenza all'abrasione, misurata secondo le disposizioni del Regio Decreto 2234/39 e UNI EN 14617;
- d) per le prescrizioni complementari da considerare in relazione alla destinazione d'uso (strutturale per murature, pavimentazioni, coperture, ecc.) si rinvia agli appositi articoli del presente capitolato ed alle prescrizioni di progetto.

I valori dichiarati saranno accettati dalla Direzione dei Lavori anche in base ai criteri generali dell'articolo relativo ai materiali in genere ed in riferimento alle norme UNI EN 12057 e UNI EN 12058.

Per quanto non espressamente contemplato, si rinvia alla seguente normativa tecnica: UNI EN 14617 UNI EN 12407 - UNI EN 13755 - UNI EN 1926 - UNI EN 12372 - UNI EN 14146.

Tutti i prodotti e/o materiali di cui al presente articolo, qualora possano essere dotati di marcatura CE secondo la normativa tecnica vigente, dovranno essere muniti di tale marchio.

#### **Art. 4.7 PRODOTTI PER PAVIMENTAZIONE**

1 - Si definiscono prodotti per pavimentazione quelli utilizzati per realizzare lo strato di rivestimento dell'intero sistema di pavimentazione.

Per la realizzazione del sistema di pavimentazione si rinvia all'articolo sulla esecuzione delle pavimentazioni.

I prodotti vengono di seguito considerati al momento della fornitura; la Direzione dei Lavori, ai fini della loro accettazione, può procedere ai controlli (anche parziali) su campioni della fornitura oppure richiedere un attestato di conformità della fornitura alle prescrizioni di seguito indicate.

2 - I prodotti di legno per pavimentazione: tavolette, listoni, mosaico di lamelle, blocchetti, ecc. si intendono denominati nelle loro parti costituenti come indicato nella letteratura tecnica.

I prodotti di cui sopra devono rispondere a quanto segue:

- a) essere della essenza legnosa adatta all'uso e prescritta nel progetto;

- b) sono ammessi i seguenti difetti visibili sulle facce in vista:
- b1) qualità I:
- piccoli nodi sani con diametro minore di 2 mm se del colore della specie (minore di 1 mm se di colore diverso) purché presenti su meno del 10% degli elementi del lotto;
  - imperfezioni di lavorazione con profondità minore di 1 mm e purché presenti su meno del 10% degli elementi;
- b2) qualità II:
- piccoli nodi sani con diametro minore di 5 mm se del colore della specie (minore di 2 mm se di colore diverso) purché presenti su meno del 20% degli elementi del lotto;
  - piccole fenditure;
  - imperfezioni di lavorazione come per la classe I;
  - alborno senza limitazioni ma immune da qualsiasi manifesto attacco di insetti.
- b3) qualità III: esenti da difetti che possano compromettere l'impiego (in caso di dubbio valgono le prove di resistenza meccanica); alborno senza limitazioni ma immune da qualsiasi manifesto attacco di insetti;
- c) avere contenuto di umidità tra il 10 e il 15%;
- d) tolleranze sulle dimensioni e finitura:
- d1) listoni: 1 mm sullo spessore; 2 mm sulla larghezza; 5 mm sulla lunghezza;
- d2) tavolette: 0,5 mm sullo spessore; 1,5% sulla larghezza e lunghezza;
- d3) mosaico, quadrotti, ecc.: 0,5 mm sullo spessore; 1,5% sulla larghezza e lunghezza;
- d4) le facce a vista ed i fianchi da accertare saranno lisci;
- e) la resistenza meccanica a flessione, la resistenza all'impronta ed altre caratteristiche saranno nei limiti solitamente riscontrati sulla specie legnosa e saranno comunque dichiarati nell'attestato che accompagna la fornitura; per i metodi di misura valgono le prescrizioni delle norme vigenti;
- f) i prodotti devono essere contenuti in appositi imballi che li proteggono da azioni meccaniche, umidità nelle fasi di trasporto, deposito e manipolazione prima della posa.  
Nell'imballo un foglio informativo indicherà, oltre al nome del fornitore e contenuto, almeno le caratteristiche di cui ai commi da a) ad e).

Nel caso si utilizzino piastrelle di sughero agglomerato le norme di riferimento sono la UNI ISO 3810;

3 - Le piastrelle di ceramica per pavimentazioni dovranno essere del materiale indicato nel progetto tenendo conto che le dizioni commerciali e/o tradizionali (cotto, cotto forte, gres, ecc.) devono essere associate alla classificazione di cui alla norma 14411 basata sul metodo di formatura e sull'assorbimento d'acqua secondo le norme UNI EN ISO 10545-2 e 10545-3.

- a) Le piastrelle di ceramica estruse o pressate di prima scelta devono rispondere alla norma UNI EN 14411.  
I prodotti di seconda scelta, cioè quelli che rispondono parzialmente alle norme predette, saranno accettati in base alla rispondenza ai valori previsti dal progetto, ed, in mancanza, in base ad accordi tra Direzione dei Lavori e fornitore.
- b) Per i prodotti definiti "pianelle comuni di argilla", "pianelle pressate ed arrotate di argilla" e "mattonelle greificate" dal Regio Decreto 2234/39, devono inoltre essere rispettate le prescrizioni seguenti:
- resistenza all'urto 2 Nm (0,20 kgm) minimo;
  - resistenza alla flessione 2,5 N/mm<sup>2</sup> (25 kg/cm<sup>2</sup>) minimo;
  - coefficiente di usura al tribometro 15 mm massimo per 1 km di percorso.
- c) Per le piastrelle colate (ivi comprese tutte le produzioni artigianali) le caratteristiche rilevanti da misurare ai fini di una qualificazione del materiale sono le stesse indicate per le piastrelle pressate a secco ed estruse, per cui:
- per quanto attiene ai metodi di prova si rimanda alle norme UNI vigenti;
  - per quanto attiene i limiti di accettazione, tenendo in dovuto conto il parametro relativo all'assorbimento d'acqua, i valori di accettazione per le piastrelle ottenute mediante colatura saranno concordati fra produttore ed acquirente, sulla base dei dati tecnici previsti dal progetto o dichiarati dai produttori ed accettate dalla Direzione dei Lavori nel rispetto della norma UNI EN ISO 10545-1.
- d) I prodotti devono essere contenuti in appositi imballi che li proteggano da azioni meccaniche, sporcatore, ecc. nelle fasi di trasporto, deposito e manipolazione prima della posa ed essere accompagnati da fogli informativi riportanti il nome del fornitore e la rispondenza alle prescrizioni predette.

4 - I prodotti di gomma per pavimentazioni sotto forma di piastrelle e rotoli devono rispondere alle prescrizioni date dal progetto ed in mancanza e/o a complemento devono rispondere alle prescrizioni seguenti:

- a) essere esenti da difetti visibili (bolle, graffi, macchie, aloni, ecc.) sulle superfici destinate a restare in vista (norma UNI 8272-1);

- b) avere costanza di colore tra i prodotti della stessa fornitura; in caso di contestazione deve risultare entro il contrasto dell'elemento n. 4 della scala dei grigi di cui alla norma UNI 8272-2.  
Per piastrelle di forniture diverse ed in caso di contestazione vale il contrasto dell'elenco n. 3 della scala dei grigi;
- c) sulle dimensioni nominali ed ortogonalità dei bordi sono ammesse le tolleranze seguenti:
  - rotoli: lunghezza +1%, larghezza +0,3%, spessore +0,2 mm;
  - piastrelle: lunghezza e larghezza +0,3%, spessore +0,2 mm;
  - piastrelle: scostamento dal lato teorico (in millimetri) non maggiore del prodotto tra dimensione del lato (in millimetri) e 0,0012;
  - rotoli: scostamento dal lato teorico non maggiore di 1,5 mm;
- d) la durezza deve essere tra 75 e 85 punti di durezza Shore A (norma UNI EN ISO 868);
- e) la resistenza all'abrasione deve essere non maggiore di 300 mm<sup>3</sup>;
- f) la stabilità dimensionale a caldo deve essere non maggiore dello 0,3% per le piastrelle e dello 0,4% per i rotoli;
- g) la classe di reazione al fuoco deve essere la prima secondo il D.M. 26 giugno 1984 e s.m.i;
- h) la resistenza alla bruciatura da sigaretta, inteso come alterazioni di colore prodotte dalla combustione, non deve originare contrasto di colore uguale o minore al n. 2 della scala dei grigi di cui alla norma UNI 8272-2. Non sono inoltre ammessi affioramenti o rigonfiamenti;
- i) il potere macchiante, inteso come cessione di sostanze che sporcano gli oggetti che vengono a contatto con il rivestimento, per i prodotti colorati non deve dare origine ad un contrasto di colore maggiore di quello dell'elemento N3 della scala dei grigi di cui alla UNI 8272-2. Per i prodotti neri il contrasto di colore non deve essere maggiore dell'elemento N2;
- l) il controllo delle caratteristiche di cui ai commi da a) ad i) si intende effettuato secondo le modalità indicate nel presente articolo in conformità alla norma UNI 8272 (varie parti);
- m) i prodotti devono essere contenuti in appositi imballi che li proteggano da azioni meccaniche ed agenti atmosferici nelle fasi di trasporto, deposito e manipolazione prima della posa.  
Il foglio di accompagnamento indicherà oltre al nome del fornitore almeno le indicazioni di cui ai commi da a) ad i).

5 - I prodotti di vinile, omogenei e non ed i tipi eventualmente caricati devono rispondere alle prescrizioni di cui alla norma UNI EN 10581.

I criteri di accettazione sono quelli del punto 1 del presente articolo.

I prodotti devono essere contenuti in appositi imballi che li proteggano da azioni meccaniche ed agenti atmosferici nelle fasi di trasporto, deposito e manipolazione prima della posa.

Il foglio di accompagnamento indicherà le caratteristiche di cui alle norme precitate.

6 - I prodotti di resina (applicati fluidi od in pasta) per rivestimenti di pavimenti saranno del tipo realizzato:

- mediante impregnazione semplice (I1);
- a saturazione (I2);
- mediante film con spessori fino a 200 mm (F1) o con spessore superiore (F2);
- con prodotti fluidi cosiddetti autolivellanti (A);
- con prodotti spatolati (S).

Le caratteristiche segnate come significative nel prospetto seguente devono rispondere alle prescrizioni del progetto.

I valori di accettazione sono quelli dichiarati dal fabbricante ed accettati dalla Direzione dei Lavori.

I metodi di accettazione sono quelli indicati nel presente articolo in conformità alla norma UNI 8298 (varie parti) e UNI 8297.

CARATTERISTICHE	Grado di significatività rispetto ai vari tipi					
	I1	I2	F1	F2	A	S

Colore	-	-	+	+	+	-
Identificazione chimico-fisica	+	+	+	+	+	+
Spessore	-	-	+	+	+	+
Resistenza all'abrasione	+	+	+	+	+	+
Resistenza al punzonamento dinamico (urto)	-	+	+	+	+	+
Resistenza al punzonamento statico	+	+	+	+	+	+
Comportamento all'acqua	+	+	+	+	+	+
Resistenza alla pressione idrostatica inversa	-	+	+	+	+	+
Resistenza al fuoco	+	+	+	+	+	+
Resistenza alla bruciatura della sigaretta	-	+	+	+	+	+
Resistenza all'invecchiamento termico in aria	-	+	+	+	+	+
Resistenza meccanica dei ripristini	-	-	+	+	+	+
+ Significativa - Non significativa						

I prodotti devono essere contenuti in appositi imballi che li proteggano da azioni meccaniche e da agenti atmosferici nelle fasi di trasporto, deposito e manipolazione prima della posa.

Il foglio informativo indicherà, oltre al nome del fornitore, le caratteristiche, le avvertenze per l'uso e per la sicurezza durante l'applicazione.

7 - I prodotti di calcestruzzo per pavimentazioni a seconda del tipo di prodotto devono rispondere alle prescrizioni del progetto ed in mancanza e/o completamento alle seguenti prescrizioni.

- a. Mattonelle di cemento con o senza colorazione e superficie levigata; mattonelle di cemento con o senza colorazione con superficie striata o con impronta; marmette e mattonelle a mosaico di cemento e di detriti di pietra con superficie levigata. I prodotti sopracitati devono rispondere al Regio Decreto 2234/39 per quanto riguarda le caratteristiche di resistenza all'urto, resistenza alla flessione e coefficiente di usura al tribometro ed alle prescrizioni del progetto. L'accettazione deve avvenire secondo il punto 1 del presente articolo avendo il Regio Decreto sopracitato quale riferimento.
- b. Masselli di calcestruzzo per pavimentazioni saranno definiti e classificati in base alla loro forma, dimensioni, colore e resistenza caratteristica; per la terminologia delle parti componenti il massello e delle geometrie di posa ottenibili si rinvia alla norma UNI EN 338. Essi devono rispondere alle prescrizioni del progetto ed in mancanza od a loro completamento devono rispondere a quanto segue:
  - essere esenti da difetti visibili e di forma quali protuberanze, bave, incavi che superino le tolleranze dimensionali ammesse.  
Sulle dimensioni nominali è ammessa la tolleranza di 3 mm per un singolo elemento e 2 mm quale media delle misure sul campione prelevato;
  - le facce di usura e di appoggio devono essere parallele tra loro con tolleranza  $\pm 15\%$  per il singolo massello e  $\pm 10\%$  sulle medie;
  - la massa volumica deve scostarsi da quella nominale (dichiarata dal fabbricante) non più del 15% per il singolo massello e non più del 10% per le medie;
  - il coefficiente di trasmissione meccanica non deve essere minore di quello dichiarato dal fabbricante;
  - il coefficiente di aderenza delle facce laterali deve essere il valore nominale con tolleranza  $\pm 5\%$  per un singolo elemento e  $\pm 3\%$  per la media;



- la resistenza convenzionale alla compressione deve essere maggiore di 50 N/mm<sup>2</sup> per il singolo elemento e maggiore di 60 N/mm<sup>2</sup> per la media;

I criteri di accettazione sono quelli riportati nel punto 1 con riferimento alla norma UNI EN 338.

I prodotti saranno forniti su appositi pallets opportunamente legati ed eventualmente protetti dall'azione di sostanze sporcanti. Il foglio informativo indicherà, oltre al nome del fornitore, almeno le caratteristiche di cui sopra e le istruzioni per la movimentazione, sicurezza e posa.

8 - I prodotti di pietre naturali o ricostruite per pavimentazioni si intendono definiti come segue:

- elemento lapideo naturale: elemento costituito integralmente da materiale lapideo (senza aggiunta di leganti);
- elemento lapideo ricostituito (conglomerato): elemento costituito da frammenti lapidei naturali legati con cemento o con resine;
- lastra rifilata: elemento con le dimensioni fissate in funzione del luogo d'impiego, solitamente con una dimensione maggiore di 60 cm e spessore di regola non minore di 2 cm;
- marmetta: elemento con le dimensioni fissate dal produttore ed indipendenti dal luogo di posa, solitamente con dimensioni minori di 60 cm e con spessore di regola minore di 2 cm;
- marmetta calibrata: elemento lavorato meccanicamente per mantenere lo spessore entro le tolleranze dichiarate;
- marmetta rettificata: elemento lavorato meccanicamente per mantenere la lunghezza e/o larghezza entro le tolleranze dichiarate.

Per gli altri termini specifici dovuti alle lavorazioni, finiture, ecc., fare riferimento alla norma UNI EN 14618.

I prodotti di cui sopra devono rispondere alle prescrizioni del progetto (dimensioni, tolleranze, aspetto, ecc.) ed a quanto prescritto nell'articolo prodotti di pietre naturali o ricostruite. In mancanza di tolleranze su disegni di progetto si intende che le lastre grezze contengono la dimensione nominale; le lastre finite, marmette, ecc. hanno tolleranza 1 mm sulla larghezza e lunghezza e 2 mm sullo spessore (per prodotti da incollare le tolleranze predette saranno ridotte); le lastre ed i quadrelli di marmo o di altre pietre dovranno inoltre rispondere al Regio Decreto 2234/39 per quanto attiene il coefficiente di usura al tribometro in mm;

l'accettazione avverrà secondo il punto 1 del presente articolo. Le forniture avverranno su pallets ed i prodotti saranno opportunamente legati ed eventualmente protetti dall'azione di sostanze sporcanti.

Il foglio informativo indicherà almeno le caratteristiche di cui sopra e le istruzioni per la movimentazione, sicurezza e posa.

9 - I prodotti tessili per pavimenti (moquettes).

a) Si intendono tutti i rivestimenti nelle loro diverse soluzioni costruttive e cioè:

- rivestimenti tessili a velluto (nei loro sottocasi velluto tagliato, velluto riccio, velluto unilivello, velluto plurilivello, ecc.);
- rivestimenti tessili piatti (tessuto, nontessuto).

In caso di dubbio e contestazione si farà riferimento alla classificazione e terminologia della norma UNI 8013-1;

b) i prodotti devono rispondere alle prescrizioni del progetto ed in mancanza o completamento a quanto segue:

- massa areica totale e dello strato di utilizzazione;
- spessore totale e spessore della parte utile dello strato di utilizzazione;
- perdita di spessore dopo applicazione (per breve e lunga durata) di carico statico moderato;
- perdita di spessore dopo applicazione di carico dinamico.

In relazione all'ambiente di destinazione saranno richieste le seguenti caratteristiche di comportamento:

- tendenza all'accumulo di cariche elettrostatiche generate dal calpestio;
- numero di fiocchetti per unità di lunghezza e per unità di area;
- forza di strappo dei fiocchetti;
- comportamento al fuoco;

c) i criteri di accettazione sono quelli precisati nel presente articolo; i valori saranno quelli dichiarati dal fabbricante ed accettati dalla Direzione dei Lavori. Le modalità di prova da seguire in caso di contestazione sono quelle indicate nella norma UNI 8014 (varie parti);

d) i prodotti saranno forniti protetti da appositi imballi che li proteggano da azioni meccaniche, da agenti atmosferici ed altri agenti degradanti nelle fasi di trasporto, deposito e manipolazione prima della posa. Il foglio informativo indicherà il nome del produttore, le caratteristiche elencate in b) e le istruzioni per la posa.

10 - Le mattonelle di asfalto:

- a) dovranno rispondere alle prescrizioni del Regio Decreto 2234/39 per quanto riguarda le caratteristiche di resistenza all'urto: 4 Nm (0,40 kgm minimo; resistenza alla flessione: 3 N/mm<sup>2</sup> (30 kg/cm<sup>2</sup>) minimo; coefficiente di usura al tribometro: 15 mm massimo per 1 km di percorso;
- b) per i criteri di accettazione si fa riferimento a quanto precisato nel presente articolo; in caso di contestazione si fa riferimento alle norme CNR e UNI applicabili.

I prodotti saranno forniti su appositi pallets ed eventualmente protetti da azioni degradanti dovute ad agenti meccanici, chimici ed altri nelle fasi di trasporto, deposito e manipolazione in genere prima della posa. Il foglio informativo indicherà almeno le caratteristiche di cui sopra oltre alle istruzioni per la posa.

11 - I prodotti di metallo per pavimentazioni dovranno rispondere alle prescrizioni date dalle norme vigenti. Le lamiere saranno inoltre esenti da difetti visibili (quali scagliature, bave, crepe, crateri, ecc.) e da difetti di forma (svergolamento, ondulazione, ecc.) che ne pregiudichino l'impiego e/o la messa in opera e dovranno avere l'eventuale rivestimento superficiale prescritto nel progetto.

Per quanto non espressamente contemplato, si rinvia alla seguente normativa tecnica:, UNI EN 1816, UNI EN 1817, UNI 8297, UNI EN 12199, UNI EN 14342, UNI EN ISO 23999, UNI ISO 4649.

Tutti i prodotti e/o materiali di cui al presente articolo, qualora possano essere dotati di marcatura CE secondo la normativa tecnica vigente, dovranno essere muniti di tale marchio.

#### **Art. 4.8 PRODOTTI PER IMPERMEABILIZZAZIONE E PER COPERTURE PIANE**

- 1** - Si intendono prodotti per impermeabilizzazione e per coperture piane quelli che si presentano sotto forma di:
- membrane in fogli e/o rotoli da applicare a freddo od a caldo, in fogli singoli o pluristrato;
  - prodotti forniti in contenitori (solitamente liquidi e/o in pasta) da applicare a freddo od a caldo su eventuali armature (che restano inglobate nello strato finale) fino a formare in sito una membrana continua.
- a) Le membrane si designano in base:
- 1) al materiale componente (bitume ossidato fillerizzato, bitume polimero elastomero, bitume polimero plastomero, etilene propilene diene, etilene vinil acetato, ecc.);
  - 2) al materiale di armatura inserito nella membrana (armatura vetro velo, armatura poliammide tessuto, armatura polipropilene film, armatura alluminio foglio sottile, ecc.);
  - 3) al materiale di finitura della faccia superiore (poliestere film da non asportare, polietilene film da non asportare, graniglie, ecc.);
  - 4) al materiale di finitura della faccia inferiore (poliestere nontessuto, sughero, alluminio foglio sottile, ecc.).
- b) I prodotti forniti in contenitori si designano come segue:
- mastici di rocce asfaltiche e di asfalto sintetico;
  - asfalti colati;
  - malte asfaltiche;
  - prodotti termoplastici;
  - soluzioni in solvente di bitume;
  - emulsioni acquose di bitume;
  - prodotti a base di polimeri organici.
- c) La Direzione dei Lavori ai fini dell'accettazione dei prodotti che avviene al momento della loro fornitura, può procedere a controlli (anche parziali) su campioni della fornitura oppure richiedere un attestato di conformità della fornitura alle norme vigenti e alle prescrizioni di seguito indicate.

#### **2 - Membrane**

Le membrane per coperture di edifici in relazione allo strato funzionale che vanno a costituire (esempio strato di tenuta all'acqua, strato di tenuta all'aria, strato di schermo e/o barriera al vapore, strato di protezione degli strati sottostanti, ecc.) devono rispondere alle prescrizioni del progetto ed in mancanza od a loro completamento alle seguenti prescrizioni. Gli strati funzionali si intendono definiti come riportato nella norma UNI 8178.

- b) Le membrane destinate a formare strati di schermo e/o barriera al vapore devono soddisfare le caratteristiche e le modalità di prova previste dalle norme UNI 11470 e UNI EN 1931 oppure per i prodotti non normati, rispondere ai valori dichiarati dal fabbricante ed accettati dalla Direzione dei Lavori. Le membrane rispondenti alla norma per le caratteristiche precitate sono valide anche per questo impiego.

- c) Le membrane destinate a formare strati di continuità, di diffusione o di egualizzazione della pressione di vapore, di irrigidimento o ripartizione dei carichi, di regolarizzazione, di separazione e/o scorrimento o drenante devono soddisfare le caratteristiche e le modalità di prova previste dalle norme UNI EN 13707, UNI EN 12730 e UNI EN 12311, oppure per i prodotti non normati, rispondere ai valori dichiarati dal produttore ed accettati dalla Direzione dei Lavori. Le membrane rispondenti alle norme per le caratteristiche precitate sono valide anche per questo impiego.
- d) Le membrane destinate a formare strati di tenuta all'aria e all'acqua devono soddisfare le caratteristiche previste dalla norma UNI EN 1928, oppure per i prodotti non normati, ai valori dichiarati dal produttore ed accettati dalla Direzione dei Lavori.
- e) Le membrane destinate a formare strati di protezione devono soddisfare le caratteristiche previste dalle citate norme UNI oppure per i prodotti non normati rispondere ai valori dichiarati dal produttore ed accettati dalla Direzione dei Lavori.

**3)** I tipi di membrane considerate i cui criteri di accettazione indicati nel punto 1 comma c) sono:

- a) - membrane in materiale elastomerico senza armatura. Per materiale elastomerico si intende un materiale che sia fondamentalmente elastico anche a temperature superiori o inferiori a quelle di normale impiego e/o che abbia subito un processo di reticolazione (per esempio gomma vulcanizzata);
- membrane in materiale elastomerico dotate di armatura;
  - membrane in materiale plastomerico flessibile senza armatura. Per materiale plastomerico si intende un materiale che sia relativamente elastico solo entro un intervallo di temperatura corrispondente generalmente a quello di impiego ma che non abbia subito alcun processo di reticolazione (come per esempio cloruro di polivinile plastificato o altri materiali termoplastici flessibili o gomme non vulcanizzate);
  - membrane in materiale plastomerico flessibile dotate di armatura;
  - membrane in materiale plastomerico rigido (per esempio polietilene ad alta o bassa densità, reticolato o non, polipropilene);
  - membrane polimeriche a reticolazione posticipata (per esempio polietilene clorosolfanato) dotate di armatura;
  - membrane polimeriche accoppiate. Membrane polimeriche accoppiate o incollate sulla faccia interna ad altri elementi aventi funzioni di protezione o altra funzione particolare, comunque non di tenuta.

In questi casi, quando la parte accoppiata all'elemento polimerico impermeabilizzante ha importanza fondamentale per il comportamento in opera della membrana, le prove devono essere eseguite sulla membrana come fornita dal produttore.

b) Classi di utilizzo:

Classe A membrane adatte per condizioni eminentemente statiche del contenuto (per esempio, bacini, dighe, sbarramenti, ecc.).

Classe B membrane adatte per condizioni dinamiche del contenuto (per esempio, canali, acquedotti, ecc.).

Classe C membrane adatte per condizioni di sollecitazioni meccaniche particolarmente gravose, concentrate o no (per esempio, fondazioni, impalcati di ponti, gallerie, ecc.).

Classe D membrane adatte anche in condizioni di intensa esposizione agli agenti atmosferici e/o alla luce.

Classe E membrane adatte per impieghi in presenza di materiali inquinanti e/o aggressivi (per esempio, scariche, vasche di raccolta e/o decantazione, ecc.).

Classe F membrane adatte per il contatto con acqua potabile o sostanze di uso alimentare (per esempio, acquedotti, serbatoi, contenitori per alimenti, ecc.).

Nell'utilizzo delle membrane polimeriche per impermeabilizzazione, possono essere necessarie anche caratteristiche comuni a più classi. In questi casi devono essere presi in considerazione tutti quei fattori che nell'esperienza progettuale e/o applicativa risultano di importanza preminente o che per legge devono essere considerati tali.

- c) Le membrane di cui al comma a) sono valide per gli impieghi di cui al comma b) purché rispettino le caratteristiche previste dalle norme armonizzate UNI EN 13361, UNI EN 13362, UNI EN 13491, UNI EN 13492 e UNI EN 13493.

## **Art. 4.9**

### **PRODOTTI PER RIVESTIMENTI INTERNI ED ESTERNI**

1 - Si definiscono prodotti per rivestimenti quelli utilizzati per realizzare i sistemi di rivestimento verticali (pareti - facciate) ed orizzontali (controsoffitti) dell'edificio. I prodotti si distinguono:

a seconda del loro stato fisico:

- rigidi (rivestimenti in pietra - ceramica - vetro - alluminio - gesso - ecc.);
- flessibili (carte da parati - tessuti da parati - ecc.);
- fluidi o pastosi (intonaci - vernicianti - rivestimenti plastici - ecc.);

a seconda della loro collocazione:

- per esterno;
- per interno;

a seconda della loro collocazione nel sistema di rivestimento:

- di fondo;
- intermedi;
- di finitura.

Tutti i prodotti descritti nei punti che seguono vengono considerati al momento della fornitura. La Direzione dei Lavori, ai fini della loro accettazione, può procedere ai controlli (anche parziali) su campioni della fornitura, oppure richiedere un attestato di conformità della stessa alle prescrizioni di seguito indicate e in genere come da norma UNI 8012.

#### 2 - Prodotti rigidi

In via orientativa valgono le prescrizioni della norma UNI 11417 (varie parti).

- a) Per le piastrelle di ceramica vale quanto prescritto dalla norma UNI EN 10545 varie parti e quanto riportato nell'articolo "Prodotti per Pavimentazione", tenendo conto solo delle prescrizioni valide per le piastrelle da parete.
- b) Per le lastre di pietra vale quanto riportato nel progetto circa le caratteristiche più significative e le lavorazioni da apportare. In mancanza o ad integrazione del progetto valgono i criteri di accettazione generali indicati nell'articolo relativo ai prodotti di pietra integrati dalle prescrizioni date nell'articolo "Prodotti per Pavimentazioni" (in particolare per le tolleranze dimensionali e le modalità di imballaggio). Sono comunque da prevedere gli opportuni incavi, fori, ecc. per il fissaggio alla parete e gli eventuali trattamenti di protezione.
- c) Per gli elementi di metallo o materia plastica valgono le prescrizioni del progetto. Le loro prestazioni meccaniche (resistenza all'urto, abrasione, incisione), di reazione e resistenza al fuoco, di resistenza agli agenti chimici (detergenti, inquinanti aggressivi, ecc.) ed alle azioni termoigrometriche saranno quelle prescritte in norme UNI, in relazione all'ambiente (interno/esterno) nel quale saranno collocati ed alla loro quota dal pavimento (o suolo), oppure in loro mancanza valgono quelle dichiarate dal fabbricante ed accettate dalla Direzione dei Lavori. Saranno inoltre predisposti per il fissaggio in opera con opportuni fori, incavi, ecc. Per gli elementi verniciati, smaltati, ecc. le caratteristiche di resistenza alla usura, ai viraggi di colore, ecc. saranno riferite ai materiali di rivestimento. La forma e costituzione dell'elemento saranno tali da ridurre al minimo fenomeni di vibrazione, produzione di rumore tenuto anche conto dei criteri di fissaggio.
- d) Per le lastre di cartongesso si rinvia all'articolo su "Prodotti per Pareti Esterne e Partizioni Interne".
- e) Per le lastre di fibrocemento si rimanda alle prescrizioni date nell'articolo "Prodotti per Coperture Discontinue".
- f) Per le lastre di calcestruzzo valgono le prescrizioni generali date nell'articolo su prodotti di calcestruzzo con in aggiunta le caratteristiche di resistenza agli agenti atmosferici (gelo/disgelo) ed agli elementi aggressivi trasportati dall'acqua piovana e dall'aria. Per gli elementi piccoli e medi fino a 1,2 m come dimensione massima si debbono realizzare opportuni punti di fissaggio ed aggancio.

#### 3 - Prodotti flessibili.

- a) Le carte da parati devono rispettare le tolleranze dimensionali del 1,5% sulla larghezza e lunghezza; garantire resistenza meccanica ed alla lacerazione (anche nelle condizioni umide di applicazione); avere deformazioni dimensionali ad umido limitate; resistere alle variazioni di calore e, quando richiesto, avere resistenza ai lavaggi e reazione o resistenza al fuoco adeguate. Le confezioni devono riportare i segni di riferimento per le sovrapposizioni, allineamenti (o sfalsatura) dei disegni, ecc.; inversione dei singoli teli, ecc.

b) I tessili per pareti devono rispondere alle prescrizioni elencate nel comma a) con adeguato livello di resistenza e possedere le necessarie caratteristiche di elasticità, ecc. per la posa a tensione.

Per entrambe le categorie (carta e tessili) la rispondenza alle norme UNI EN 233, UNI EN 234, UNI EN 266, UNI EN 259-1 e UNI EN 259-2 è considerata rispondenza alle prescrizioni del presente articolo.

4 - Prodotti fluidi o in pasta.

a) Intonaci: gli intonaci sono rivestimenti realizzati con malta per intonaci costituita da un legante (calce-cemento-gesso) da un inerte (sabbia, polvere o granuli di marmo, ecc.) ed eventualmente da pigmenti o terre coloranti, additivi e rinforzanti.

Gli intonaci devono possedere le caratteristiche indicate nel progetto e le caratteristiche seguenti:

- capacità di riempimento delle cavità ed eguagliamento delle superfici;
- reazione al fuoco e/o resistenza all'incendio adeguata;
- impermeabilità all'acqua e/o funzione di barriera all'acqua;
- effetto estetico superficiale in relazione ai mezzi di posa usati;
- adesione al supporto e caratteristiche meccaniche.

Per i prodotti forniti premiscelati la rispondenza a norme UNI è sinonimo di conformità alle prescrizioni predette; per gli altri prodotti valgono i valori dichiarati dal fornitore ed accettati dalla Direzione dei Lavori.

b) Prodotti vernicianti: i prodotti vernicianti sono prodotti applicati allo stato fluido, costituiti da un legante (naturale o sintetico), da una carica e da un pigmento o terra colorante che, passando allo stato solido, formano una pellicola o uno strato non pellicolare sulla superficie.

Si distinguono in:

- tinte, se non formano pellicola e si depositano sulla superficie;
- impregnanti, se non formano pellicola e penetrano nelle porosità del supporto;
- pitture, se formano pellicola ed hanno un colore proprio;
- vernici, se formano pellicola e non hanno un marcato colore proprio;
- rivestimenti plastici, se formano pellicola di spessore elevato o molto elevato (da 1 a 5 mm circa), hanno colore proprio e disegno superficiale più o meno accentuato.

I prodotti vernicianti devono possedere valori adeguati delle seguenti caratteristiche in funzione delle prestazioni loro richieste:

- dare colore in maniera stabile alla superficie trattata;
- essere traspiranti al vapore d'acqua;
- avere funzione impermeabilizzante;
- impedire il passaggio dei raggi U.V.;
- ridurre il passaggio della CO<sub>2</sub>;
- avere adeguata reazione e/o resistenza al fuoco (quando richiesto);
- avere funzione passivante del ferro (quando richiesto);
- resistenza alle azioni chimiche degli agenti aggressivi (climatici, inquinanti);
- resistere (quando richiesto) all'usura.

#### Barriera protettiva antigrffiti per superfici esterne

Emulsione acquosa di cere polimeriche, specifica per proteggere in modo reversibile le superfici a vista dai graffiti.

Conforme alle valutazioni della norma UNI 11246, la barriera dovrà colmare i pori della superficie senza impedirne la traspirabilità, creando una barriera repellente agli oli e all'acqua che impedisce ai graffiti di penetrare in profondità nel supporto.

I limiti di accettazione saranno quelli prescritti nel progetto od in mancanza quelli dichiarati dal fabbricante ed accettati dalla Direzione dei Lavori.

I dati si intendono presentati secondo le norme UNI 8757 e UNI 8759 ed i metodi di prova sono quelli definiti nelle norme UNI.

Tutti i prodotti e/o materiali di cui al presente articolo, qualora possano essere dotati di marcatura CE secondo la normativa tecnica vigente, dovranno essere muniti di tale marchio.

# CAPITOLO 5

## MODO DI ESECUZIONE DI OGNI CATEGORIA DI LAVORO

### Art. 5.1 SCAVI IN GENERE

Gli scavi in genere per qualsiasi lavoro, a mano o con mezzi meccanici, dovranno essere eseguiti secondo i disegni di progetto e la relazione geologica e geotecnica di cui alle norme tecniche vigenti, nonché secondo le particolari prescrizioni che saranno date all'atto esecutivo dalla Direzione dei Lavori.

Nell'esecuzione degli scavi in genere l'Appaltatore dovrà procedere in modo da impedire scoscendimenti e franamenti, restando esso, oltretutto totalmente responsabile di eventuali danni alle persone ed alle opere, altresì obbligato a provvedere a suo carico e spese alla rimozione delle materie franate.

L'Appaltatore dovrà, inoltre, provvedere a sue spese affinché le acque scorrenti alla superficie del terreno siano deviate in modo che non abbiano a riversarsi negli scavi.

Le materie provenienti dagli scavi, ove non siano utilizzabili o non ritenute adatte (a giudizio insindacabile della Direzione dei Lavori) ad altro impiego nei lavori, dovranno essere portate fuori della sede del cantiere, alle pubbliche discariche ovvero su aree che l'Appaltatore dovrà provvedere a rendere disponibili a sua cura e spese.

Qualora le materie provenienti dagli scavi debbano essere successivamente utilizzate, il loro utilizzo e/o deposito temporaneo avverrà nel rispetto delle disposizioni del d.lgs. n. 152/2006 e s.m.i. e del d.P.R. n.120/2017 "Regolamento recante la disciplina semplificata della gestione delle terre e rocce da scavo". In ogni caso le materie depositate non dovranno essere di intralcio o danno ai lavori, alle proprietà pubbliche o private ed al libero deflusso delle acque scorrenti in superficie.

La Direzione dei Lavori potrà fare asportare, a spese dell'Appaltatore, le materie depositate in contravvenzione alle precedenti disposizioni.

Qualora i materiali siano ceduti all'Appaltatore, si applicano le disposizioni di legge.

L'appaltatore deve trasportarli e regolarmente accatastarli nel luogo stabilito negli atti contrattuali, intendendosi di ciò compensato coi prezzi degli scavi e delle demolizioni relative.

Qualora gli atti contrattuali prevedano la cessione di detti materiali all'Appaltatore, il prezzo ad essi convenzionalmente attribuito deve essere dedotto dall'importo netto dei lavori, salvo che la deduzione non sia stata già fatta nella determinazione dei prezzi.

### Art. 5.2 RILEVATI E RINTERRI

Per la formazione dei rilevati o per qualunque opera di rinterro, ovvero per riempire i vuoti tra le pareti degli scavi e le murature, o da addossare alle murature, e fino alle quote prescritte dalla Direzione dei Lavori, si impiegheranno in generale, nel rispetto delle norme vigenti relative tutela ambientale e salvo quanto segue, fino al loro totale esaurimento, tutte le materie provenienti dagli scavi di qualsiasi genere eseguiti per quel cantiere, in quanto disponibili ed adatte, a giudizio della Direzione dei Lavori, per la formazione dei rilevati.

Quando venissero a mancare in tutto o in parte i materiali di cui sopra, si preleveranno le materie occorrenti ovunque l'Appaltatore crederà di sua convenienza, purché i materiali siano riconosciuti idonei dalla Direzione dei Lavori.

Le terre, macinati e rocce da scavo, per la formazione di aree prative, sottofondi, rinterri, riempimenti, rimodellazioni e rilevati, conferiti in cantiere, devono rispettare le norme vigenti, i limiti previsti dalla Tabella 1 - Valori di concentrazione limite accettabili nel suolo e nel sottosuolo riferiti alla specifica destinazione d'uso dei siti da bonificare, colonna A (Siti ad uso Verde pubblico, privato e residenziale) e colonna B (Siti ad uso Commerciale ed Industriale) dell'Allegato 5 al Titolo V della Parte Quarta del d.lgs. 152/2006 e s.m.i. e il d.P.R. n.120/2017 "Regolamento recante la disciplina semplificata della gestione delle terre e rocce da scavo".

Per rilevati e rinterri da addossarsi alle murature, si dovranno sempre impiegare materie sciolte, o ghiaiose, restando vietato in modo assoluto l'impiego di quelle argillose e, in generale, di tutte quelle che con l'assorbimento di acqua si rammolliscono e si gonfiano generando spinte.

Nella formazione dei suddetti rilevati, rinterri e riempimenti dovrà essere usata ogni diligenza perché la loro esecuzione proceda per strati orizzontali di eguale altezza, disponendo contemporaneamente le materie bene sminuzzate con la maggiore regolarità e precauzione, in modo da caricare uniformemente le murature su tutti i lati e da evitare le sfiancature che potrebbero derivare da un carico male distribuito.

Le materie trasportate in rilevato o rinterro con vagoni, automezzi o carretti non potranno essere scaricate direttamente contro le murature, ma dovranno depositarsi in vicinanza dell'opera per essere riprese poi al momento della formazione dei suddetti rinterri.

Per tali movimenti di materie dovrà sempre provvedersi alla pilonatura delle materie stesse, da farsi secondo le prescrizioni che verranno indicate dalla Direzione dei Lavori.

E' vietato addossare terrapieni a murature di fresca costruzione.

Tutte le riparazioni o ricostruzioni che si rendessero necessarie per la mancata od imperfetta osservanza delle prescrizioni del presente articolo, saranno a completo carico dell'Appaltatore. E' obbligo dell'Appaltatore, escluso qualsiasi compenso, di dare ai rilevati durante la loro costruzione, quelle maggiori dimensioni richieste dall'assestamento delle terre, affinché all'epoca del collaudo i rilevati eseguiti abbiano dimensioni non inferiori a quelle ordinate.

L'Appaltatore dovrà consegnare i rilevati con scarpate regolari e spianate, con i cigli bene allineati e profilati e compiendo a sue spese, durante l'esecuzione dei lavori e fino al collaudo, gli occorrenti ricarichi o tagli, la ripresa e la sistemazione delle scarpate e l'espurgo dei fossi.

La superficie del terreno sulla quale dovranno elevarsi i terrapieni, sarà previamente scoticata, ove occorra, e se inclinata sarà tagliata a gradoni con leggera pendenza verso monte.

## **Art. 5.3 OPERE E STRUTTURE DI CALCESTRUZZO**

### **5.3.1) Generalità**

#### **Impasti di Calcestruzzo**

Gli impasti di calcestruzzo dovranno essere eseguiti in conformità di quanto previsto dal D.M. 17 gennaio 2018 e dalle relative norme vigenti.

La distribuzione granulometrica degli inerti, il tipo di cemento e la consistenza dell'impasto, devono essere adeguati alla particolare destinazione del getto ed al procedimento di posa in opera del conglomerato.

Il quantitativo d'acqua deve essere il minimo necessario a consentire una buona lavorabilità del conglomerato tenendo conto anche dell'acqua contenuta negli inerti.

Partendo dagli elementi già fissati il rapporto acqua-cemento, e quindi il dosaggio del cemento, dovrà essere scelto in relazione alla resistenza richiesta per il conglomerato.

L'impiego degli additivi dovrà essere subordinato all'accertamento della assenza di ogni pericolo di aggressività e devono essere conformi alla norma europea armonizzata UNI EN 934-2.

L'acqua di impasto, ivi compresa l'acqua di riciclo, dovrà essere conforme alla norma UNI EN 1008.

L'impasto deve essere fatto con mezzi idonei ed il dosaggio dei componenti eseguito con modalità atte a garantire la costanza del proporzionamento previsto in sede di progetto.

Nei calcestruzzi è ammesso l'impiego di aggiunte, in particolare di ceneri volanti, loppe granulate d'altoforno e fumi di silice, purché non ne vengano modificate negativamente le caratteristiche prestazionali.

Le ceneri volanti devono soddisfare i requisiti della norma europea armonizzata UNI EN 450-1. Per quanto riguarda l'impiego si potrà fare utile riferimento ai criteri stabiliti dalle norme UNI EN 206 ed UNI 11104.

I fumi di silice devono soddisfare i requisiti della norma europea armonizzata UNI EN 13263-1.

Per i calcestruzzi preconfezionati si fa riferimento alla norma UNI EN 206.

#### **Controlli sul Calcestruzzo**

Per i controlli sul calcestruzzo ci si atterrà a quanto previsto dal D.M. 17 gennaio 2018.

Il calcestruzzo viene individuato tramite la resistenza caratteristica a compressione secondo quanto specificato nel suddetto D.M.

Il calcestruzzo deve essere prodotto in regime di controllo di qualità, con lo scopo di garantire che rispetti le prescrizioni definite in sede di progetto.

Il controllo di qualità del calcestruzzo si articola nelle seguenti fasi:

- Valutazione preliminare della resistenza;
- Controllo di produzione
- Controllo di accettazione
- Prove complementari

Le prove di accettazione e le eventuali prove complementari, compresi i carotaggi, sono eseguite e certificate dai laboratori di cui all'art. 59 del d.P.R. n. 380/2001.

Il costruttore resta comunque responsabile della qualità del calcestruzzo posto in opera, che sarà controllata dal Direttore dei Lavori, secondo le procedure di cui al punto 11.2.5 del D.M. 17 gennaio 2018.

### **Resistenza al Fuoco**

Le verifiche di resistenza al fuoco potranno eseguirsi con riferimento a UNI EN 1992-1-2.

### **5.3.2) Norme per il cemento armato normale**

Nella esecuzione delle opere di cemento armato normale l'Appaltatore dovrà attenersi a quanto contenuto nel d.P.R. 380/2001 e s.m.i., nelle norme tecniche del D.M. 17 gennaio 2018 e nella relativa normativa vigente.

#### **Armatura delle travi**

Negli appoggi di estremità all'intradosso deve essere disposta un'armatura efficacemente ancorata, calcolata coerentemente con il modello a traliccio adottato per il taglio e quindi applicando la regola della traslazione della risultante delle trazioni dovute al momento flettente, in funzione dell'angolo di inclinazione assunto per le bielle compresse di calcestruzzo.

Le travi devono prevedere armatura trasversale costituita da staffe con sezione complessiva non inferiore ad  $A_{st} = 1,5 b \text{ mm}$

### **5.3.3) Norme ulteriori per il cemento armato precompresso**

Nella esecuzione delle opere di cemento armato precompresso l'Appaltatore dovrà attenersi a quanto contenuto nel d.P.R. 380/2001 e s.m.i., nelle norme tecniche del D.M. 17 gennaio 2018 e nella relativa normativa vigente.

I sistemi di precompressione con armature, possono essere a cavi scorrevoli ancorati alle estremità (sistemi post-tesi) o a cavi aderenti (sistemi pre-tesi).

La condizione di carico conseguente alla precompressione si combinerà con le altre (peso proprio, carichi permanenti e variabili) al fine di avere le più sfavorevoli condizioni di sollecitazione.

Nel caso della post-tensione, se le armature di precompressione non sono rese aderenti al conglomerato cementizio dopo la tesatura mediante opportune iniezioni di malta all'interno delle guaine (cavi non aderenti), si deve tenere conto delle conseguenze dello scorrimento relativo acciaio-calcestruzzo.

Le presenti norme non danno indicazioni su come trattare i casi di precompressione a cavi non aderenti per i quali si potrà fare riferimento ad UNI EN 1992-1-1.

Nel caso sia prevista la parzializzazione delle sezioni nelle condizioni di esercizio, particolare attenzione deve essere posta alla resistenza a fatica dell'acciaio in presenza di sollecitazioni ripetute.

### **Esecuzione delle opere in calcestruzzo armato precompresso**

L'armatura resistente deve essere protetta da un adeguato ricoprimento di calcestruzzo.

Al fine della protezione delle armature dalla corrosione, lo strato di ricoprimento di calcestruzzo (copriferro) deve essere dimensionato in funzione dell'aggressività dell'ambiente e della sensibilità delle armature alla corrosione, tenendo anche conto delle tolleranze di posa delle armature.

Per consentire un omogeneo getto del calcestruzzo, il copriferro e l'interferro delle armature devono essere rapportati alla dimensione massima degli inerti impiegati.

Il copriferro e l'interferro delle armature devono essere dimensionati anche con riferimento al necessario sviluppo delle tensioni di aderenza con il calcestruzzo.

Nel caso di armature pre-tese, nella testata i trefoli devono essere ricoperti con adeguato materiale protettivo, o con getto in opera.

Nel caso di armature post-tese, gli apparecchi d'ancoraggio della testata devono essere protetti in modo analogo.



All'atto della messa in tiro si debbono misurare contemporaneamente lo sforzo applicato e l'allungamento conseguito. Per prodotti marcati CE si applicano le procedure di controllo previste dalle pertinenti norme europee armonizzate.

La distanza minima netta tra le guaine deve essere commisurata sia alla massima dimensione dell'aggregato impiegato sia al diametro delle guaine stesse in relazione rispettivamente ad un omogeneo getto del calcestruzzo fresco ed al necessario sviluppo delle tensioni di aderenza con il calcestruzzo.

I risultati conseguiti nelle operazioni di tiro, le letture ai manometri e gli allungamenti misurati, vanno registrati in apposite tabelle e confrontate con le tensioni iniziali delle armature e gli allungamenti teorici previsti in progetto.

La protezione dei cavi scorrevoli va eseguita mediante l'iniezione di adeguati materiali atti a prevenire la corrosione ed a fornire la richiesta aderenza.

Per la buona esecuzione delle iniezioni è necessario che le stesse vengano eseguite secondo apposite procedure di controllo della qualità.

#### **5.3.4) Responsabilità per le opere in calcestruzzo armato e calcestruzzo armato precompresso**

Nell'esecuzione delle opere in cemento armato normale e precompresso l'Appaltatore dovrà attenersi strettamente a tutte le disposizioni contenute nel d.P.R. 380/2001 e s.m.i., e nelle norme tecniche vigenti (UNI EN 1991-1-6).

Nelle zone sismiche valgono le norme tecniche emanate in forza del d.P.R. 380/2001 e s.m.i., e del D.M. 17 gennaio 2018.

Tutti i lavori di cemento armato facenti parte dell'opera appaltata, saranno eseguiti in base ai calcoli di stabilità accompagnati da disegni esecutivi e da una relazione, che dovranno essere redatti e firmati da un tecnico abilitato iscritto all'Albo, e che l'Appaltatore dovrà presentare alla Direzione dei Lavori entro il termine che gli verrà prescritto, attenendosi agli schemi e disegni facenti parte del progetto ed allegati al contratto o alle norme che gli verranno impartite, a sua richiesta, all'atto della consegna dei lavori.

L'esame e verifica da parte della Direzione dei Lavori dei progetti delle varie strutture in cemento armato non esonera in alcun modo l'Appaltatore e il progettista delle strutture dalle responsabilità loro derivanti per legge e per le precise pattuizioni del contratto.

Tutti i prodotti e/o materiali di cui al presente articolo, qualora possano essere dotati di marcatura CE secondo la normativa tecnica vigente, dovranno essere muniti di tale marchio.

#### **5.3.5) Calcestruzzo di aggregati leggeri**

Nella esecuzione delle opere in cui sono utilizzati calcestruzzi di aggregati leggeri minerali, artificiali o naturali, con esclusione dei calcestruzzi aerati, l'Appaltatore dovrà attenersi a quanto contenuto nel d.P.R. 380/2001 e s.m.i., nelle norme tecniche del D.M. 17 gennaio 2018 e nella relativa normativa vigente.

Per le classi di densità e di resistenza normalizzate può farsi utile riferimento a quanto riportato nella norma UNI EN 206.

Valgono le specifiche prescrizioni sul controllo della qualità date nei punti 4.1 e 11.1. del D.M. 17 gennaio 2018.

## **Art. 5.4**

### **SISTEMI PER RIVESTIMENTI INTERNI ED ESTERNI**

Si definisce sistema di rivestimento il complesso di strati di prodotti della stessa natura o di natura diversa, omogenei o disomogenei che realizzano la finitura dell'edificio. I sistemi di rivestimento si distinguono, a seconda della loro funzione in:

- rivestimenti per esterno e per interno;
- rivestimenti protettivi in ambienti con specifica aggressività;
- rivestimenti protettivi di materiali lapidei, legno, ferro, metalli non ferrosi, ecc.

#### **5.4.1) Sistemi Realizzati con Prodotti Rigidi**

Devono essere realizzati secondo le prescrizioni del progetto ed a completamento del progetto con le indicazioni seguenti:

- a) Per le piastrelle di ceramica (o lastre di pietra, ecc. con dimensioni e pesi simili) si procederà alla posa su letto di malta svolgente funzioni di strato di collegamento e di compensazione e curando la sufficiente continuità dello strato stesso, lo spessore, le condizioni ambientali di posa (temperatura ed umidità) e di maturazione. Si valuterà inoltre la composizione della malta onde evitare successivi fenomeni di incompatibilità chimica o termica con il rivestimento e/o con il supporto.

Durante la posa del rivestimento si curerà l'esecuzione dei giunti, il loro allineamento, la planarità della superficie risultante ed il rispetto di eventuali motivi ornamentali. In alternativa alla posa con letto di malta si procederà all'esecuzione di uno strato ripartitore avente adeguate caratteristiche di resistenza meccanica, planarità, ecc. in modo da applicare successivamente uno strato di collegamento (od ancoraggio) costituito da adesivi aventi adeguate compatibilità chimica e termica con lo strato ripartitore e con il rivestimento. Durante la posa si procederà come sopra descritto.

- b) Per le lastre di pietra, calcestruzzo, fibrocemento e prodotti simili si procederà alla posa mediante fissaggi meccanici (elementi ad espansione, elementi a fissaggio chimico, ganci, zanche e simili) a loro volta ancorati direttamente nella parte muraria e/o su tralici o similari. Comunque i sistemi di fissaggio devono garantire una adeguata resistenza meccanica per sopportare il peso proprio e del rivestimento, resistere alle corrosioni, permettere piccole regolazioni dei singoli pezzi durante il fissaggio ed il loro movimento in opera dovuto a variazioni termiche.

Il sistema nel suo insieme deve avere comportamento termico accettabile, nonché evitare di essere sorgente di rumore inaccettabile dovuto al vento, pioggia, ecc. ed assolvere le altre funzioni loro affidate quali tenuta all'acqua, ecc. Durante la posa del rivestimento si cureranno gli effetti estetici previsti, l'allineamento o comunque corretta esecuzione di giunti (sovrapposizioni, ecc.), la corretta forma della superficie risultante, ecc.

- c) Per le lastre, pannelli, ecc. a base di metallo o materia plastica si procederà analogamente a quanto descritto al comma b) per le lastre.

Si curerà in base alle funzioni attribuite dal progetto al rivestimento, la esecuzione dei fissaggi e la collocazione rispetto agli strati sottostanti onde evitare incompatibilità termiche, chimiche od elettriche. Saranno considerate le possibili vibrazioni o rumore indotte da vento, pioggia, ecc.

Verranno inoltre verificati i motivi estetici, l'esecuzione dei giunti, la loro eventuale sigillatura, ecc.

## **Art. 5.5**

### **OPERE DI IMPERMEABILIZZAZIONE**

Si intendono per opere di impermeabilizzazione quelle che servono a limitare (o ridurre entro valori prefissati) il passaggio di acqua (sotto forma liquida o gassosa) attraverso una parte dell'edificio (pareti, fondazioni, pavimenti controterra, ecc.) o comunque lo scambio igrometrico tra ambienti.

Esse si dividono in:

- impermeabilizzazioni costituite da strati continui (o discontinui) di prodotti;
- impermeabilizzazioni realizzate mediante la formazione di intercapedini ventilate.

Le impermeabilizzazioni, si intendono suddivise nelle seguenti categorie:

- a) impermeabilizzazioni di coperture continue o discontinue;
- b) impermeabilizzazioni di pavimentazioni;
- c) impermeabilizzazioni di opere interrato;
- d) impermeabilizzazioni di elementi verticali (non risalita d'acqua).

Per la realizzazione delle diverse categorie si utilizzeranno i materiali e le modalità indicate negli altri documenti progettuali; ove non siano specificate in dettaglio nel progetto od a suo completamento si rispetteranno le prescrizioni seguenti:

- 1) per le impermeabilizzazioni di coperture, vedere gli articoli "Esecuzione di Coperture Continue (Piane)" e "Esecuzione di Coperture Discontinue (a Falda)".
- 2) per le impermeabilizzazioni di pavimentazioni, vedere l'articolo "Esecuzione delle Pavimentazioni".
- 3) per la impermeabilizzazione di opere interrato valgono le prescrizioni seguenti:
  - a) per le soluzioni che adottino membrane in foglio o rotolo si sceglieranno i prodotti che per resistenza meccanica a trazione, agli urti ed alla lacerazione meglio si prestano a sopportare l'azione del materiale di reinterro (che comunque dovrà essere ricollocato con le dovute cautele) le resistenze predette potranno essere raggiunte mediante strati complementari e/o di protezione ed essere completate da soluzioni adeguate per ridurre entro limiti accettabili, le azioni di insetti, muffe, radici e sostanze chimiche presenti nel terreno.  
Inoltre durante la realizzazione si curerà che i risvolti, punti di passaggio di tubazioni, ecc. siano accuratamente eseguiti onde evitare sollecitazioni localizzate o provocare distacchi e punti di infiltrazione;
  - b) per le soluzioni che adottano prodotti rigidi in lastre, fogli sagomati e similari (con la formazione di interspazi per la circolazione di aria) si opererà, come indicato nel comma a) circa la resistenza meccanica. Per le soluzioni ai bordi e nei punti di attraversamento di tubi, ecc. si eseguirà con cura la soluzione adottata in modo da non costituire punti di infiltrazione e di debole resistenza meccanica;
  - c) per le soluzioni che adottano intercapedini di aria si curerà la realizzazione della parete più esterna (a contatto con il terreno) in modo da avere continuità ed adeguata resistenza meccanica. Al fondo dell'intercapedine si formeranno opportuni drenaggi dell'acqua che limitino il fenomeno di risalita capillare nella parete protetta;
  - d) per le soluzioni che adottano prodotti applicati fluidi od in pasta si sceglieranno prodotti che possiedano caratteristiche di impermeabilità ed anche di resistenza meccanica (urti, abrasioni, lacerazioni). Le resistenze predette potranno essere raggiunte mediante strati complementari e/o di protezione ed essere completate da soluzioni adeguate per ottenere valori accettabili di resistenza ad agenti biologici quali radici, insetti, muffe, ecc. nonché di resistenza alle possibili sostanze chimiche presenti nel terreno.  
Durante l'esecuzione si curerà la corretta esecuzione di risvolti e dei bordi, nonché dei punti particolari quali passaggi di tubazioni, ecc. in modo da evitare possibili zone di infiltrazione e/o distacco. La preparazione del fondo, l'eventuale preparazione del prodotto (miscelazioni, ecc.), le modalità di applicazione, ivi comprese le condizioni ambientali (temperatura ed umidità), e quelle di sicurezza saranno quelle indicate dal Produttore nella sua documentazione tecnica ed accettate dalla Direzione dei Lavori.
- 4) Per le impermeabilizzazioni di elementi verticali (con risalita d'acqua) si eseguiranno strati impermeabili (o drenanti) che impediscano o riducano al minimo il passaggio di acqua per capillarità, ecc. Gli strati si eseguiranno con fogli, prodotti spalmati, malte speciali, ecc., curandone la continuità e la collocazione corretta nell'elemento.  
L'utilizzo di estrattori di umidità per murature, malte speciali ed altri prodotti similari, sarà ammesso solo con prodotti di provata efficacia ed osservando scrupolosamente le indicazioni del progetto e del produttore per la loro realizzazione.

La Direzione dei Lavori per la realizzazione delle opere di impermeabilizzazione opererà come segue:

- a) Nel corso dell'esecuzione dei lavori, con riferimento ai tempi ed alle procedure, verificherà via via che i materiali impiegati e le tecniche di posa siano effettivamente quelle prescritte ed inoltre, almeno per gli strati più significativi, verificherà che il risultato finale sia coerente con le prescrizioni di progetto e comunque con la funzione attribuita all'elemento o strato considerato.  
In particolare verificherà i collegamenti tra gli strati, la realizzazione di giunti/sovrapposizioni dei singoli prodotti costituenti uno strato, l'esecuzione accurata dei bordi e dei punti particolari ove sono richieste lavorazioni in sito. Per quanto applicabili verificherà con semplici metodi da cantiere le resistenze meccaniche (punzonamenti, resistenza a flessione, ecc.) la impermeabilità dello strato di tenuta all'acqua, le continuità (o discontinuità) degli strati, ecc.

b) A conclusione dell'opera eseguirà prove (anche solo localizzate) per verificare le resistenze ad azioni meccaniche localizzate, la interconnessione e compatibilità con altre parti dell'edificio e con eventuali opere di completamento.

Avrà cura di far aggiornare e raccogliere i disegni costruttivi unitamente alla descrizione e/o schede tecniche dei prodotti impiegati (specialmente quelli non visibili ad opera ultimata) e le prescrizioni attinenti alla successiva manutenzione.

## **Art. 5.6 OPERE DI TINTEGGIATURA, VERNICIATURA E COLORITURA**

### **Preparazione delle superfici e applicazione delle pitture**

Le operazioni di tinteggiatura, coloritura o verniciatura dovranno essere precedute da un'accurata preparazione delle superfici interessate (raschiatura, scrostatura, stuccatura, levigatura e pulizia) con modalità e sistemi idonei ad assicurare la perfetta riuscita del lavoro.

In particolare dovrà curarsi che le superfici si presentino perfettamente pulite e pertanto esenti da macchie di sostanze grasse od untuose, da ossidazioni, ruggine, scorie.

Nel corso dell'applicazione delle pitture dovrà essere posta particolare cura agli spigoli e alle zone difficilmente accessibili.

L'applicazione dovrà essere effettuata esclusivamente con prodotti pronti all'uso e preparati nei modi stabiliti dalle case produttrici; non sarà, quindi, consentito procedere, salvo altre prescrizioni, ad ulteriori miscele con solventi o simili che non siano state specificatamente prescritte.

Tutti i prodotti dovranno trovarsi nei recipienti originali, sigillati, con le indicazioni del produttore, le informazioni sul contenuto, le modalità di conservazione ed uso e quanto altro richiesto per l'impiego dei materiali.

La temperatura ambiente non dovrà in ogni caso superare i 40°C mentre la temperatura delle superfici dovrà essere compresa fra i 5°C e 50°C con un massimo di 80% di umidità relativa.

L'applicazione dei prodotti vernicianti non dovrà venire effettuata su superfici umide; in esterno pertanto, salvo l'aggiunta di particolari prodotti, le stesse operazioni saranno sospese con tempo piovoso, nebbioso od in presenza di vento.

In ogni caso, le opere eseguite dovranno essere protette fino a completo essiccamento in profondità, dalle correnti d'aria, dalla polvere, dall'acqua, dal sole e da ogni causa che possa costituire origine di danno e di degenerazione in genere.

L'Appaltatore dovrà adottare inoltre ogni precauzione e mezzo atti ad evitare spruzzi, sbavature e macchie di pitture, vernici, smalti sulle opere già eseguite (pavimenti, rivestimenti, zoccolatura, intonaci, infissi, apparecchi sanitari, rubinetterie ecc.) restando a carico dello stesso ogni lavoro o provvedimento necessari per l'eliminazione degli imbrattamenti, dei degradi nonché degli eventuali danni apportati.

La Direzione dei Lavori avrà la facoltà di ordinare, a cura e spese dell'Appaltatore, il rifacimento delle lavorazioni risultanti da esecuzione non soddisfacente e questo sia per difetto dei materiali impiegati, sia per non idonea preparazione delle superfici, per non corretta applicazione degli stessi, per mancanza di cautele o protezioni o per qualunque altra causa ascrivibile all'Appaltatore.

L'Appaltatore dovrà procedere con immediatezza a tali rifacimenti, eliminando nel frattempo eventuali danni conseguenti dei quali rimane, in ogni caso ed a tutti gli effetti, unico responsabile.

In ogni caso le opere eseguite dovranno essere protette, fino al completo essiccamento, dalla polvere, dall'acqua e da ogni altra fonte di degradazione.

Tutti i componenti base, i solventi, i diluenti e gli altri prodotti usati dalle case produttrici per la preparazione delle forniture, dalla mano d'opera per l'applicazione e gli eventuali metodi di prova, dovranno essere conformi alla normativa vigente ed avere caratteristiche qualitative costanti confermate dai marchi di qualità.

Prima dell'applicazione di ogni successiva mano di pittura la mano precedente dovrà essere completamente essiccata o indurita e, inoltre, dovrà essere riparato ogni eventuale danneggiamento delle mani già applicate, utilizzando lo stesso tipo di pittura usato in precedenza.

La scelta dei colori è dovuta al criterio insindacabile della Direzione dei Lavori e non sarà ammessa alcuna distinzione tra colori ordinari e colori fini, dovendosi in ogni caso fornire i materiali più fini e delle migliori qualità.

Il colore di ogni mano di pittura dovrà essere diverso da quello della mano precedente per evitare di lasciare zone non pitturate e per controllare il numero delle passate che sono state applicate.

In caso di contestazione, qualora l'Appaltatore non sia in grado di dare la dimostrazione del numero di passate effettuate, la decisione sarà a sfavore dell'Appaltatore stesso. Comunque egli ha l'obbligo, dopo l'applicazione di ogni

passata e prima di procedere all'esecuzione di quella successiva, di farsi rilasciare dal personale della Direzione dei Lavori una dichiarazione scritta.

Prima d'iniziare le opere da pittore, l'Appaltatore ha inoltre l'obbligo di eseguire nei luoghi e con le modalità che gli saranno prescritti, i campioni dei vari lavori di rifinitura, sia per la scelta delle tinte che per il genere di esecuzione, e di ripeterli eventualmente con le varianti richieste, sino ad ottenere l'approvazione della Direzione dei Lavori. Egli dovrà infine adottare ogni precauzione e mezzo atti ad evitare spruzzi o macchie di tinte o vernici sulle opere finite (pavimenti, rivestimenti, infissi, ecc.), restando a suo carico ogni lavoro necessario a riparare i danni eventualmente arrecati.

**Le opere di verniciatura su manufatti metallici** saranno precedute da accurate operazioni di pulizia (nel caso di elementi esistenti) e rimozione delle parti ossidate; verranno quindi applicate almeno una mano di vernice protettiva ed un numero non inferiore a due mani di vernice del tipo e colore previsti fino al raggiungimento della completa uniformità della superficie.

#### **Malta cementizia anticorrosiva bicomponente per la protezione dei ferri d'armatura**

L'applicazione del prodotto avverrà con pennello in almeno due mani fino a coprire completamente il ferro con uno spessore di circa 2 mm.

I ferri di armatura dovranno essere liberi da calcestruzzo deteriorato, da sostanze grasse, dalla ruggine. A tale scopo sarà se necessario eseguita una sabbiatura al fine di portare le armature allo stato di metallo bianco. Se ciò non fosse possibile, si procederà quanto meno ad accurata spazzolatura con mezzi meccanici o manuali.

Saranno comunque attuate puntualmente dall'Appaltatore tutte le prescrizioni specifiche del prodotto fornite dall'azienda produttrice della malta impiegata, nonché le istruzioni operative impartite dalla Direzione Lavori.

**Verniciature su legno.** Per le opere in legno, la stuccatura ed imprimitura dovrà essere fatta con mastici adatti, e la levigatura e rasatura delle superfici dovrà essere perfetta.

**Nelle opere di verniciatura eseguite su intonaco,** oltre alle verifiche della consistenza del supporto ed alle successive fasi di preparazione si dovrà attendere un adeguato periodo, fissato dalla Direzione dei Lavori, di stagionatura degli intonaci; trascorso questo periodo si procederà all'applicazione di una mano di imprimitura (eseguita con prodotti speciali) o una mano di fondo più diluita alla quale seguiranno altre due mani di vernice del colore e caratteristiche fissate.

La tinteggiatura potrà essere eseguita, salvo altre prescrizioni, a pennello, a rullo, a spruzzo, ecc. in conformità con i modi fissati per ciascun tipo di lavorazione.

#### **IDROSABBIATURA**

Idrosabbiatura a pressione realizzata mediante l'uso di idropulitrice con pressione variabile con sabbia di quarzo di opportuna granulometria.

#### **TEMPERA**

Tinteggiatura a tempera di pareti e soffitti con finitura di tipo liscio o a buccia d'arancio a coprire interamente le superfici trattate, data a pennello o a rullo previa rasatura e stuccatura ed eventuale imprimitura a due o più mani.

#### **TINTEGGIATURA LAVABILE**

- Tinteggiatura lavabile del tipo:

- a) a base di resine vinil-acriliche;
- b) a base di resine acriliche;

per pareti e soffitti con finitura di tipo liscio a coprire interamente le superfici trattate, data a pennello o a rullo previa rasatura e stuccatura ed eventuale imprimitura a due o più mani;

- Tinteggiatura lavabile a base di smalti murali opachi resino-sintetici del tipo:

- a) pittura oleosa opaca;
- b) pittura oleoalchidica o alchidica lucida o satinata o acril-viniltuolenica;
- c) pitture uretaniche;

per pareti e soffitti con finitura di tipo liscio a coprire interamente le superfici trattate, data a pennello o a rullo previa rasatura e stuccatura ed eventuale imprimitura a due o più mani.

#### **RESINE SINTETICHE**

Dovranno essere composte dal 50% ca. di pigmento e dal 50% ca. di veicolo (legante +solvente), essere inodori, avere un tempo di essiccazione di 8 ore ca., essere perfettamente lavabili senza presentare manifestazioni di alterazione.

Nel caso di idropitture per esterno la composizione sarà del 40% ca. di pigmento e del 60% ca. di veicolo con resistenze particolari agli agenti atmosferici ed agli attacchi alcalini.

La tinteggiatura o rivestimento plastico murale rustico dovrà essere a base di resine sintetiche in emulsione con pigmenti e quarzi o granulato da applicare a superfici adeguatamente preparate e con una mano di fondo, data anche in più mani, per una quantità minima di kg.1,2/mq. posta in opera secondo i modi seguenti:

- a) pennellata o rullata granulata per esterni;
- b) graffiata con superficie fine, massima granulometria 1,2 mm. per esterni.

#### FONDI MINERALI

Tinteggiatura di fondi minerali assorbenti su intonaci nuovi o vecchi esterni nei centri storici, trattati con colori minerali senza additivi organici ovvero liberati con un opportuno sverniciatore da pitture formanti pellicola, con colore a due componenti con legante di silicato di potassio puro (liquido ed incolore) ed il colore in polvere puramente minerale con pigmenti inorganici (per gruppi di colori contenenti una media percentuale più o meno elevata di ossidi pregiati), per consentire un processo di graduale cristallizzazione ed aggrappaggio al fondo senza formare pellicola, idrorepellente ed altamente traspirante con effetto superficiale simile a quello ottenibile con tinteggio a calce, resistente al calore, ai raggi ultravioletti ed ai fumi industriali, coprente, lavabile, resistente a solvente, inodore e non inquinante, fortemente alcalino, da applicare con pennello in tre mani previa preparazione del sottofondo.

#### VERNICIATURA CLS

Verniciatura protettiva di opere in calcestruzzo armato e non, poste all'esterno o all'interno liberate, con opportuno sverniciatore da eventuali pitture formanti pellicola mediante colore a base di silicati di potassio modificati (per gruppi di colori contenenti una media percentuale più o meno elevata di ossidi pregiati) e carichi minerali tali da consentire la reazione chimica con il sottofondo consolidandolo e proteggendolo dalla neutralizzazione (carbonatazione e solfatazione), idrorepellente e traspirante, resistente al calore, ai raggi ultravioletti ed ai fumi industriali, lavabile, resistente a solvente, inodore e non inquinante, fortemente alcalino, opaco come minerale, da applicare a pennello e/o a rullo in almeno tre mani previa preparazione del sottofondo.

#### PRIMER AL SILICONE

Applicazione di una mano di fondo di idrorepellente, a base di siliconi o silicati, necessario per il trattamento preliminare di supporti soggetti ad umidità da porre in opera a pennello o a rullo previa pulizia superficiale delle parti da trattare.

#### CONVERTITORE DI RUGGINE

Applicazione di convertitore di ruggine su strutture ed infissi di metallo mediante la posa in opera di due mani a pennello o a spruzzo di una resina copolimerica vinil-acrilica in soluzione acquosa lattiginosa, ininfiammabile, a bassa tossicità, rispondente inoltre al test spay salino di 500 ore con adesione al 95% se sottoposto a graffiatura a croce.

#### VERNICE ANTIRUGGINE

Verniciatura antiruggine di opere in ferro esterne già opportunamente trattate, con funzioni sia di strato a finire di vario colore sia di strato di fondo per successivi cicli di verniciatura, mediante l'applicazione di una resina composta da un copolimero vinil-acrilico con caratteristiche di durezza, flessibilità e resistenza agli urti, permeabilità al vapore d'acqua ed all'ossigeno di 15-25 gr./mq./mm./giorno, con un contenuto di ossido di ferro inferiore al 3%, non inquinante, applicabile a rullo, pennello ed a spruzzo su metalli ferrosi e non, in almeno due mani;– verniciatura antiruggine di opere in ferro costituita da una mano di minio di piombo mescolato con piccole quantità di olio di lino cotto o realizzata con prodotto oleosintetico equivalente previa preparazione del sottofondo con carteggiatura, sabbiatura o pulizia completa del metallo stesso.

#### PITTURE MURALI CON RESINE PLASTICHE

Le pitture murali di questo tipo avranno come leganti delle resine sintetiche (polimeri cloro vinilici, ecc.) e solventi organici; avranno resistenza agli agenti atmosferici ed al deperimento in generale, avranno adeguate proprietà di aereazione e saranno di facile applicabilità.

#### RESINE EPOSSIDICHE

Verniciatura di opere in ferro con resine epossidiche bicomponenti (kg/mq. 0,60) da applicare su superfici già predisposte in almeno due mani.

#### SMALTO OLEOSINTETICO

Avranno come componenti le resine sintetiche o naturali, pigmenti aggiuntivi, vari additivi e saranno forniti in confezione sigillata con tutte le indicazioni sulla composizione e sulle modalità d'uso. Le caratteristiche dovranno essere quelle previste dalle norme già citate e dovranno, inoltre, garantire la durabilità, la stabilità dei colori, la resistenza agli agenti atmosferici, ecc. Verniciatura con smalto oleo sintetico, realizzata con componenti (olio e resine sintetiche con percentuali adeguate dei vari elementi) a basso contenuto di tossicità, da utilizzare su opere in ferro mediante applicazione a pennello in almeno due mani su superfici precedentemente trattate anche con vernice antiruggine. I tempi di essiccazione saranno intorno alle 6 ore.

#### IMPREGNANTE PER LEGNO

Verniciatura per opere in legno con impregnante a diversa tonalità o trasparente da applicare su superfici precedentemente preparate in una prima mano maggiormente diluita con idoneo solvente ed una seconda mano con minor quantità di solvente ed un intervallo di tempo minimo tra le due mani di almeno 8-10 ore.

#### **Barriera protettiva antigraffiti per superfici esterne**

L'applicazione del prodotto è possibile con lavorazione a pennello, a rullo ovvero con pistola a spruzzo o con airless.

Il supporto su cui applicare la barriera dovrà essere pulito, privo di polvere, sporcizia, grassi, oli ed efflorescenze. Se necessario si dovranno utilizzare metodi di rimozione con sabbatura, idrosabbatura o acqua in pressione, a seconda della superficie da trattare.

La barriera applicata si dovrà trasformare quindi in una pellicola che non deve modificare in modo percettibile la superficie, ma permettere di intervenire per rimuovere i graffiti eventualmente eseguiti, con idropulitrice ad acqua calda.

Tutti i prodotti e/o materiali di cui al presente articolo, qualora possano essere dotati di marcatura CE secondo la normativa tecnica vigente, dovranno essere muniti di tale marchio.

### **Art. 5.7 ESECUZIONE DELLE PAVIMENTAZIONI**

Si intende per pavimentazione un sistema edilizio avente quale scopo quello di consentire o migliorare il transito e la resistenza alle sollecitazioni in determinate condizioni di uso.

Esse si intendono convenzionalmente suddivise nelle seguenti categorie:

- pavimentazioni su strato portante;
- pavimentazioni su terreno (cioè dove la funzione di strato portante del sistema di pavimentazione è svolta dal terreno).

Tenendo conto dei limiti stabiliti dal d.P.R. 380/2001 e s.m.i., quando non è diversamente descritto negli altri documenti progettuali (o quando questi non sono sufficientemente dettagliati) si intende che ciascuna delle categorie sopracitate sarà composta dai seguenti strati funzionali (Costruttivamente uno strato può assolvere una o più funzioni).

a) La pavimentazione su strato portante avrà quali elementi o strati fondamentali:

- 1) lo strato portante, con la funzione di resistenza alle sollecitazioni meccaniche dovute ai carichi permanenti o di esercizio;
- 2) lo strato di scorrimento, con la funzione di compensare e rendere compatibili gli eventuali scorrimenti differenziali tra strati contigui;
- 3) lo strato ripartitore, con funzione di trasmettere allo strato portante le sollecitazioni meccaniche impresse dai carichi esterni qualora gli strati costituenti la pavimentazione abbiano comportamenti meccanici sensibilmente differenziati;
- 4) lo strato di collegamento, con funzione di ancorare il rivestimento allo strato ripartitore (o portante);
- 5) lo strato di rivestimento con compiti estetici e di resistenza alle sollecitazioni meccaniche, chimiche, ecc.

A seconda delle condizioni di utilizzo e delle sollecitazioni previste i seguenti strati possono diventare fondamentali;

- 6) strato di impermeabilizzante con funzione di dare alla pavimentazione una prefissata impermeabilità ai liquidi dai vapori;
  - 7) strato di isolamento termico con funzione di portare la pavimentazione ad un prefissato isolamento termico;
  - 8) strato di isolamento acustico con la funzione di portare la pavimentazione ad un prefissato isolamento acustico;
  - 9) strato di compensazione con funzione di compensare quote, le pendenze, gli errori di planarità ed eventualmente incorporare impianti (questo strato frequentemente ha anche funzione di strato di collegamento).
- b) La pavimentazione su terreno avrà quali elementi o strati funzionali:
- 1) il terreno (suolo) con funzione di resistere alle sollecitazioni meccaniche trasmesse dalla pavimentazione;
  - 2) strato impermeabilizzante (o drenante);
  - 3) il ripartitore;
  - 4) strato di compensazione e/o pendenza;
  - 5) il rivestimento.
- A seconda delle condizioni di utilizzo e delle sollecitazioni previste, altri strati complementari possono essere previsti.

Per la pavimentazione su strato portante sarà effettuata la realizzazione degli strati utilizzando i materiali indicati nel progetto; ove non sia specificato in dettaglio nel progetto od a suo complemento si rispetteranno le prescrizioni seguenti.

- 1) Per lo strato portante a seconda della soluzione costruttiva adottata si farà riferimento alle prescrizioni già date nel presente capitolato sulle strutture di calcestruzzo, strutture metalliche, sulle strutture miste acciaio e calcestruzzo, sulle strutture di legno, ecc.
- 2) Per lo strato di scorrimento, a seconda della soluzione costruttiva adottata, si farà riferimento alle prescrizioni già date per i prodotti quali la sabbia, membrane a base sintetica o bituminosa, fogli di carta o cartone, geotessili o pannelli di fibre, di vetro o roccia.  
Durante la realizzazione si curerà la continuità dello strato, la corretta sovrapposizione o realizzazione dei giunti e l'esecuzione dei bordi, risvolti, ecc.
- 3) Per lo strato ripartitore, a seconda della soluzione costruttiva adottata, si farà riferimento alle prescrizioni già date per i prodotti quali calcestruzzi armati o non, malte cementizie, lastre prefabbricate di calcestruzzo armato o non, lastre o pannelli a base di legno.  
Durante la realizzazione si curerà, oltre alla corretta esecuzione dello strato in quanto a continuità e spessore, la realizzazione di giunti e bordi e dei punti di interferenza con elementi verticali o con passaggi di elementi impiantistici in modo da evitare azioni meccaniche localizzate od incompatibilità chimico fisiche.  
Sarà infine curato che la superficie finale abbia caratteristiche di planarità, rugosità, ecc. adeguate per lo strato successivo.
- 4) Per lo strato di collegamento, a seconda della soluzione costruttiva adottata, si farà riferimento alle prescrizioni già date per i prodotti quali malte, adesivi organici e/o con base cementizia e, nei casi particolari, alle prescrizioni del produttore per elementi di fissaggio, meccanici od altro tipo.  
Durante la realizzazione si curerà la uniforme e corretta distribuzione del prodotto con riferimento agli spessori e/o quantità consigliate dal produttore in modo da evitare eccesso da rifiuto od insufficienza che può provocare scarsa resistenza od adesione. Si verificherà inoltre che la posa avvenga con gli strumenti e nelle condizioni ambientali (temperatura, umidità) e preparazione dei supporti suggeriti dal produttore (norma UNI 10329).
- 5) Per lo strato di rivestimento a seconda della soluzione costruttiva adottata si farà riferimento alle prescrizioni già date nell'articolo sui prodotti per pavimentazioni.  
Durante la fase di posa si curerà la corretta esecuzione degli eventuali motivi ornamentali, la posa degli elementi di completamento e/o accessori, la corretta esecuzione dei giunti, delle zone di interferenza (bordi, elementi verticali, ecc.) nonché le caratteristiche di planarità o comunque delle conformazioni superficiali rispetto alle prescrizioni di progetto, nonché le condizioni ambientali di posa ed i tempi di maturazione.
- 6) Per lo strato di impermeabilizzazione, a seconda che abbia funzione di tenuta all'acqua, barriera o schermo al vapore, valgono le indicazioni fornite per questi strati all'articolo "Esecuzione di Coperture Continue (Piane)".
- 7) Per lo strato di isolamento termico valgono le indicazioni fornite per questo strato all'articolo "Esecuzione di Coperture Continue (Piane)".
- 8) Per lo strato di isolamento acustico, a seconda della soluzione costruttiva adottata, si farà riferimento per i prodotti alle prescrizioni già date nell'apposito articolo.



Durante la fase di posa in opera si curerà il rispetto delle indicazioni progettuali e comunque la continuità dello strato con la corretta realizzazione dei giunti/sovrapposizioni, la realizzazione accurata dei risvolti ai bordi e nei punti di interferenza con elementi verticali (nel caso di pavimento cosiddetto galleggiante i risvolti dovranno contenere tutti gli strati sovrastanti). Sarà verificato, nei casi dell'utilizzo di supporti di gomma, sughero, ecc., il corretto posizionamento di questi elementi ed i problemi di compatibilità meccanica, chimica, ecc., con lo strato sottostante e sovrastante.

- 9) Per lo strato di compensazione delle quote valgono le prescrizioni date per lo strato di collegamento (per gli strati sottili) e/o per lo strato ripartitore (per gli spessori maggiori di 20 mm).

Per le pavimentazioni su terreno, la realizzazione degli strati sarà effettuata utilizzando i materiali indicati nel progetto, ove non sia specificato in dettaglio nel progetto od a suo complemento si rispetteranno le prescrizioni seguenti.

- 1) Per lo strato costituito dal terreno si provvederà alle operazioni di asportazione dei vegetali e dello strato contenente le loro radici o comunque ricco di sostanze organiche. Sulla base delle sue caratteristiche di portanza, limite liquido, plasticità, massa volumica, ecc. si procederà alle operazioni di costipamento con opportuni mezzi meccanici, alla formazione di eventuale correzione e/o sostituzione (trattamento) dello strato superiore per conferirgli adeguate caratteristiche meccaniche, di comportamento all'acqua, ecc. In caso di dubbio o contestazione si farà riferimento alla norma UNI 8381 e/o alle norme CNR sulle costruzioni stradali.
- 2) Per lo strato impermeabilizzante o drenante (questo strato assolve quasi sempre anche funzione di strato di separazione e/o scorrimento.) si farà riferimento alle prescrizioni già fornite per i materiali quali sabbia, ghiaia, pietrisco, ecc. indicate nella norma UNI 8381 per le massicciate (o alle norme CNR sulle costruzioni stradali) ed alle norme UNI e/o CNR per i tessuti nontessuti (geotessili). Per l'esecuzione dello strato si adotteranno opportuni dosaggi granulometrici di sabbia, ghiaia e pietrisco in modo da conferire allo strato resistenza meccanica, resistenza al gelo, limite di plasticità adeguati. Per gli strati realizzati con geotessili si curerà la continuità dello strato, la sua consistenza e la corretta esecuzione dei bordi e dei punti di incontro con opere di raccolta delle acque, strutture verticali, ecc.  
In caso di dubbio o contestazione si farà riferimento alla UNI 8381 e/o alle norme CNR sulle costruzioni stradali.
- 3) Per lo strato ripartitore dei carichi si farà riferimento alle prescrizioni contenute sia per i materiali sia per la loro realizzazione con misti cementati, solette di calcestruzzo, conglomerati bituminosi alle prescrizioni della UNI 8381 e/o alle norme CNR sulle costruzioni stradali. In generale si curerà la corretta esecuzione degli spessori, la continuità degli strati, la realizzazione dei giunti dei bordi e dei punti particolari.
- 4) Per lo strato di compensazione e/o pendenza valgono le indicazioni fornite per lo strato ripartitore; è ammesso che esso sia eseguito anche successivamente allo strato ripartitore purché sia utilizzato materiale identico o comunque compatibile e siano evitati fenomeni di incompatibilità fisica o chimica o comunque scarsa aderenza dovuta ai tempi di presa, maturazione e/o alle condizioni climatiche al momento dell'esecuzione.
- 5) Per lo strato di rivestimento valgono le indicazioni fornite nell'articolo sui prodotti per pavimentazione (conglomerati bituminosi, massetti calcestruzzo, pietre, ecc.). Durante l'esecuzione si curerà, a seconda della soluzione costruttiva prescritta dal progetto, le indicazioni fornite dal progetto stesso e comunque si curerà in particolare, la continuità e regolarità dello strato (planarità, deformazioni locali, pendenze, ecc.), l'esecuzione dei bordi e dei punti particolari. Si curerà inoltre l'impiego di criteri e macchine secondo le istruzioni del produttore del materiale ed il rispetto delle condizioni climatiche e di sicurezza e dei tempi di presa e maturazione.

Tutti i prodotti e/o materiali di cui al presente articolo, qualora possano essere dotati di marcatura CE secondo la normativa tecnica vigente, dovranno essere muniti di tale marchio.

## **Art. 5.8 DEMOLIZIONI E RIMOZIONI**

Le demolizioni di murature, calcestruzzi, ecc., sia parziali che complete, devono essere eseguite con ordine e con le necessarie precauzioni, in modo da non danneggiare le residue murature, da prevenire qualsiasi infortunio agli addetti al lavoro e da evitare incomodi, danni collaterali o disturbo.

Rimane pertanto vietato di gettare dall'alto i materiali in genere, che invece devono essere trasportati o guidati in basso, e di sollevare polvere, per cui tanto le murature quanto i materiali di risulta dovranno essere opportunamente bagnati.

Nelle demolizioni e rimozioni l'Appaltatore deve inoltre provvedere alle eventuali necessarie puntellature per sostenere le parti che devono restare e disporre in modo da non deteriorare i materiali risultanti, i quali devono ancora potersi impiegare nei limiti concordati con la Direzione dei Lavori, sotto pena di rivalsa di danni a favore della Stazione Appaltante.

Le demolizioni dovranno limitarsi alle parti ed alle dimensioni prescritte. Quando, anche per mancanza di puntellamenti o di altre precauzioni, venissero demolite altre parti od oltrepassati i limiti fissati, saranno pure a cura e spese dell'Appaltatore, senza alcun compenso, ricostruite e rimesse in ripristino le parti indebitamente demolite.

Tutti i materiali riutilizzabili, a giudizio insindacabile della Direzione dei Lavori, devono essere opportunamente puliti, custoditi, trasportati ed ordinati nei luoghi di deposito che verranno indicati dalla direzione stessa, usando cautele per non danneggiarli sia nella pulizia, sia nel trasporto, sia nei loro assestamenti e per evitarne la dispersione.

Detti materiali restano tutti di proprietà della Stazione Appaltante, la quale potrà ordinare all'Appaltatore di impiegarli in tutto od in parte nei lavori appaltati.

I materiali di scarto provenienti dalle demolizioni e rimozioni devono sempre dall'Appaltatore essere trasportati fuori del cantiere nei punti indicati od alle pubbliche discariche.

# CAPITOLO 6

## IMPIANTISTICA

### Art. 6.1 GLI IMPIANTI

#### Generalità

L'Appaltatore, in accordo con la Direzione dei Lavori, prima di iniziare qualsiasi opera relativa agli impianti in genere (termico, idrico, elettrico, antincendio, ecc.) dovrà valutare, che tipo di azione intraprendere. Si dovrà valutare se procedere a parziali o completi rifacimenti e se sarà opportuno procedere al ripristino d'impianti fermi da troppo tempo e non più conformi alla vigente normativa. Potrebbe rendersi necessario un rilievo dettagliato dell'edificio sul quale riportare con precisione tutti gli impianti esistenti, la loro collocazione, la loro tipologia, il tipo di distribuzione, di alimentazione ecc.; sul rilievo si potrebbero evidenziare tutti i vani esistenti in grado di contenere ed accogliere gli eventuali nuovi impianti, quali potrebbero essere le canne fumarie dismesse, i cavedi, le asole, le intercapedini, i doppi muri, cunicoli, vespai, scarichi, pozzi ecc.

Sulla base di queste informazioni, si potrà procedere alla progettazione dei nuovi impianti che dovranno essere il più possibile indipendenti dall'edificio esistente, evitando inserimenti sotto-traccia, riducendo al minimo interventi di demolizione, rotture, disfacimenti anche parziali.

Laddove si sceglierà di conservare gli impianti esistenti, essi dovranno essere messi a norma o potenziati sfruttando le linee di distribuzione esistenti. Ove previsto si utilizzeranno soluzioni a vista utilizzando canali, tubi e tubazioni a norma di legge, che andranno inserite in apposite canalizzazioni attrezzate o in volumi tecnici realizzati in modo indipendente rispetto all'edificio.

Se il progetto dell'impianto non è fornito dalla Stazione Appaltante, la sua redazione sarà a carico dell'Appaltatore; egli dovrà sottoporre il progetto esecutivo, almeno 30 giorni prima dell'esecuzione dei lavori, sia alla Direzione dei Lavori che agli organi preposti alla tutela con le quali concorderà anche le diverse soluzioni ed i particolari accorgimenti.

### Art. 6.2 IMPIANTO DI SCARICO ACQUE METEORICHE

In conformità all'art. 6, comma 1, del D.M. 22/01/2008, n. 37, gli impianti idrici ed i loro componenti devono rispondere alla regola dell'arte. Si considerano a regola d'arte gli impianti realizzati in conformità alla vigente normativa e alle norme dell'UNI, del CEI o di altri Enti di normalizzazione appartenenti agli Stati membri dell'Unione europea o che sono parti contraenti dell'accordo sullo spazio economico europeo.

1 Si intende per impianto di scarico acque meteoriche l'insieme degli elementi di raccolta, convogliamento, eventuale stoccaggio e sollevamento e recapito (a collettori fognari, corsi d'acqua, sistemi di dispersione nel terreno). L'acqua può essere raccolta da coperture o pavimentazioni all'aperto.

Il sistema di scarico delle acque meteoriche deve essere indipendente da quello che raccoglie e smaltisce le acque usate ed industriali. Esso deve essere previsto in tutti gli edifici ad esclusione di quelli storico-artistici.

Il sistema di recapito deve essere conforme alle prescrizioni della pubblica autorità in particolare per quanto attiene la possibilità di inquinamento.

Gli impianti di cui sopra si intendono funzionalmente suddivisi come segue:

- converse di convogliamento e canali di gronda;
- punti di raccolta per lo scarico (bocchettoni, pozzetti, caditoie, ecc.);
- tubazioni di convogliamento tra i punti di raccolta ed i punti di smaltimento (verticali = pluviali; orizzontali = collettori);
- punti di smaltimento nei corpi ricettori (fognature, bacini, corsi d'acqua, ecc.).

- 2 Per la realizzazione delle diverse parti funzionali si utilizzeranno i materiali ed i componenti indicati nei documenti progettuali. Qualora non siano specificati in dettaglio nel progetto od a suo completamento, si rispetteranno le prescrizioni seguenti:
  - a) in generale tutti i materiali ed i componenti devono resistere all'aggressione chimica degli inquinanti atmosferici, all'azione della grandine, ai cicli termici di temperatura (compreso gelo/disgelo) combinate con le azioni dei raggi IR, UV, ecc.;
  - b) gli elementi di convogliamento ed i canali di gronda, definiti nella norma UNI EN 12056-3, oltre a quanto detto al comma a), se di metallo devono resistere alla corrosione, se di altro materiale devono rispondere alle prescrizioni per i prodotti per le coperture, se verniciate dovranno essere realizzate con prodotti per esterno rispondenti al comma a); la rispondenza delle gronde di plastica alla norma UNI EN 607 soddisfa quanto detto sopra;
  - c) i tubi di convogliamento dei pluviali e dei collettori devono rispondere, a seconda del materiale, a quanto indicato nell'articolo relativo allo scarico delle acque usate; inoltre i tubi di acciaio inossidabile devono rispondere alle norme UNI EN 10088;
  - d) per i punti di smaltimento valgono per quanto applicabili le prescrizioni sulle fognature date dalle pubbliche autorità. Per i chiusini e le griglie di piazzali vale la norma UNI EN 124.
  
- 3 Per la realizzazione dell'impianto si utilizzeranno i materiali, i componenti e le modalità indicate nei documenti progettuali, e qualora non siano specificati in dettaglio nel progetto od a suo completamento, si rispetteranno le prescrizioni seguenti. Vale inoltre quale prescrizione ulteriore cui fare riferimento la norma UNI EN 12056-3.
  - a) Per l'esecuzione delle tubazioni vale quanto riportato nell'articolo "Impianti di scarico acque usate". I pluviali montati all'esterno devono essere installati in modo da lasciare libero uno spazio tra parete e tubo di 5 cm, i fissaggi devono essere almeno uno in prossimità di ogni giunto ed essere di materiale compatibile con quello del tubo.
  - b) I bocchettoni ed i sifoni devono essere sempre del diametro delle tubazioni che immediatamente li seguono. Quando l'impianto acque meteoriche è collegato all'impianto di scarico acque usate deve essere interposto un sifone.  
Tutte le caditoie a pavimento devono essere sifonate. Ogni inserimento su un collettore orizzontale deve avvenire ad almeno 1,5 m dal punto di innesto di un pluviale.
  - c) Per i pluviali ed i collettori installati in parti interne all'edificio (intercapedini di pareti, ecc.) devono essere prese tutte le precauzioni di installazione (fissaggi elastici, materiali coibenti acusticamente, ecc.) per limitare entro valori ammissibili i rumori trasmessi.
  
- 4 La Direzione dei Lavori per la realizzazione dell'impianto di scarico delle acque meteoriche opererà come segue.
  - a) Nel corso dell'esecuzione dei lavori, con riferimento ai tempi ed alle procedure, verificherà via via che i materiali impiegati e le tecniche di esecuzione siano effettivamente quelle prescritte ed inoltre, per le parti destinate a non restare in vista o che possono influire irreversibilmente sul funzionamento finale, verificherà che l'esecuzione sia coerente con quella concordata (questa verifica potrà essere effettuata anche in forma casuale e statistica nel caso di grandi opere).  
Effettuerà o farà effettuare e sottoscrivere in una dichiarazione di conformità le prove di tenuta all'acqua come riportato nell'articolo sull'impianto di scarico acque usate.
  - b) Al termine dei lavori eseguirà una verifica finale dell'opera e si farà rilasciare dall'esecutore una dichiarazione di conformità dell'opera alle prescrizioni del progetto, del presente capitolato e di altre eventuali prescrizioni concordate.  
La Direzione dei Lavori raccoglierà inoltre in un fascicolo i documenti progettuali più significativi, la dichiarazione di conformità predetta (ed eventuali schede di prodotti) nonché le istruzioni per la manutenzione con modalità e frequenza delle operazioni.

Tutti i prodotti e/o materiali di cui al presente articolo, qualora possano essere dotati di marcatura CE secondo la normativa tecnica vigente, dovranno essere muniti di tale marchio.

## STORICO DELLE REVISIONI

0	13/09/2018	PRIMA EMISSIONE	CSP	
RE V	DATA	DESCRIZIONE REVISIONE	REDAZIONE	Firma

## IDENTIFICAZIONE E DESCRIZIONE DELL'OPERA

(Paragrafo 2.1.2 dell'allegato XV del D.Lgs. 9 aprile 2008, n. 81)

<b>Indirizzo del cantiere</b> (a.1)	Via Sant'Agostino, n.61 55054 Pietrasanta [Lucca]
<b>Descrizione del contesto in cui è collocata l'area di cantiere</b> (a.2)	<p>L'area d'intervento è all'interno di una corte posta in via Sant'Agostino, nel capoluogo del Comune di Pietrasanta.</p> <p>I lavori si svolgeranno sull'area esterna a servizio del fabbricato del Musa, dove saranno effettuate le manutenzioni alla pavimentazione esterna e la creazione di nuovi spazi espositivi. Parte dei lavori di manutenzione interesseranno anche l'interno e l'esterno del fabbricato, coinvolgendo le murature esterne della costruzione per risolvere i problemi creati dall'umidità di risalita.</p>
<b>Descrizione sintetica dell'opera con particolare riferimento alle scelte progettuali, architettoniche, strutturali e tecnologiche</b> (a.3)	<p>L'intervento consiste nella realizzazione di un intervento di manutenzione e riparazione delle pavimentazioni esterne danneggiate dall'azione dell'umidità di risalita. Gli interventi esterni saranno completati realizzando un nuovo spazio espositivo sul fronte principale del fabbricato, dotato di illuminazione a terra per servire le esposizioni future.</p> <p>L'intervento di manutenzione sarà completato operando su una porzione dei paramenti perimetrali del fabbricato anch'essi danneggiati superficialmente dalla risalita dell'umidità e dalla formazione delle effluorescenze dovute alla presenza dei sali.</p> <p>Saranno asportati gli intonaci, ormai precari, per una porzione di circa 2.00/1.50 m. e sostituiti con una fascia omogenea di intonaco antimidità microporoso.</p> <p>L'intervento sarà completato con l'installazione di una macchina deumidificatrice per la regolazione interna, con la tinteggiatura delle superfici e la pulizia e trattamento finale di tutte le superfici orizzontali in marmo esterne.</p>

**Individuazione dei soggetti con compiti di sicurezza**  
(b)

**Committente:**

ragione sociale: Lucca Innovazione e Tecnologia  
indirizzo: Corte Capanna, n.10 55100 Lucca [Lucca]  
p.iva: 02082650462  
nella Persona di:  
cognome e nome: Guidi Gianlugi  
indirizzo: Corte Capanna 55100 Lucca [Lucca]  
cod.fisc.: 02082650462

**Coordinatore per la progettazione:**

cognome e nome: Morganti Mariolino  
indirizzo: via del Borgo, n.6 55038 San Romano in Garfagnana [Lucca]  
cod.fisc.: MRGMLN80B07C236K  
p.iva: 02200360465  
tel.: 3395086596  
mail.: mariolino.morganti@gmail.com

**Coordinatore per l'esecuzione:**

cognome e nome: Morganti Mariolino  
indirizzo: via del Borgo, n.6 55038 San Romano in Garfagnana [Lucca]  
cod.fisc.: MRGMLN80B07C236K  
p.iva: 02200360465  
tel.: 3395086596  
mail.: mariolino.morganti@gmail.com

**Progettista:**

cognome e nome: Morganti Mariolino  
indirizzo: via del Borgo, n.6 55038 San Romano in Garfagnana [Lucca]  
cod.fisc.: MRGMLN80B07C236K  
p.iva: 02200360465  
tel.: 3395086596  
mail.: mariolino.morganti@gmail.com

**Direttore dei Lavori:**

cognome e nome: Morganti Mariolino  
indirizzo: via del Borgo, n.6 55038 San Romano in Garfagnana [Lucca]  
cod.fisc.: MRGMLN80B07C236K  
p.iva: 02200360465  
tel.: 3395086596  
mail.: mariolino.morganti@gmail.com

**IDENTIFICAZIONE DELLE IMPRESE ESECUTRICI E DEI LAVORATORI AUTONOMI**

(Paragrafo 2.1.2, lett. b) dell'allegato XV del D.Lgs. 9 aprile 2008, n. 81)

**ORGANIGRAMMA DEL CANTIERE**



**INDIVIDUAZIONE ANALISI E VALUTAZIONE DEI RISCHI RELATIVI ALL'AREA DI CANTIERE**

(Paragrafi 2.1.2, lett. d), punto 2; 2.2.1; 2.2.4 dell'allegato XV del D.Lgs. 9 aprile 2008, n. 81)

CARATTERISTICHE DELL'AREA DI CANTIERE	SCELTE PROGETTUALI ED ORGANIZZATIVE	PROCEDURE	MISURE PREVENTIVE E PROTETTIVE	TAVOLE E DISEGNI TECNICI ESPLICATIVI	MISURE DI COORDINAMENTO
FOSSATI: Sul fronte nord-ovest il fabbricato confina con un fossato. Durante l'intervento sulla porzione esterna di esso dovrà essere installato un ponteggio adeguato ad evitare l'interferenza con esso e le possibili acque che possono essere presenti in caso di forti precipitazioni.			<ul style="list-style-type: none"> <li>Adeguate opere provvisorie e di protezione al fine di ridurre il possibile rischio di caduta nel fossato.</li> </ul>		

## ORGANIZZAZIONE DEL CANTIERE

(Paragrafi 2.1.2, lett. d), punto 2; 2.2.2; 2.2.4 dell'allegato XV del D.Lgs. 9 aprile 2008, n. 81)

ORGANIZZAZIONE DEL CANTIERE	SCELTE PROGETTUALI ED ORGANIZZATIVE	PROCEDURE	MISURE PREVENTIVE E PROTETTIVE	TAVOLE E DISEGNI TECNICI ESPLICATIVI	MISURE DI COORDINAMENTO
<p>ACCESSO DEI MEZZI DI FORNITURA MATERIALI: L'accesso dei mezzi per la fornitura dei materiali sarà effettuato esclusivamente dall'ingresso alla corte su Via Capezzano.</p>		<ul style="list-style-type: none"> <li>• Procedure per l'accesso dei mezzi di fornitura dei materiali (es.: accesso autorizzato dal capocantiere, individuazione del personale addetto all'esercizio della vigilanza durante la permanenza del fornitore in cantiere, ecc.).</li> </ul>			
<p>DISLOCAZIONE DELLE ZONE DI CARICO E SCARICO: Saranno predisposte e allestite le apposite aree per lo stoccaggio dei materiali. Saranno recintate e disposte in modo da non interferire con gli eventuali fruitori dell'area interna.</p>			<ul style="list-style-type: none"> <li>• Zone di carico e scarico posizionate nelle aree di periferiche del cantiere in modo da non intralciare le lavorazioni presenti.</li> <li>• Zone di carico e scarico posizionate in prossimità degli accessi carrabili per ridurre le interferenze dei mezzi di trasporto con le lavorazioni.</li> <li>• Zone di carico e scarico posizionate in prossimità delle zone di stoccaggio per ridurre i tempi di movimentazione dei carichi con la gru e il passaggio degli stessi su postazioni di lavoro fisse.</li> </ul>		
<p>IMPIANTI DI ALIMENTAZIONE (ELETTRICITÀ, ACQUA, ECC.): Le lavorazioni non prevedono particolari esecuzioni e saranno di modesta entità, vista tale condizione saranno utilizzati, dopo le adeguate verifiche, gli impianti di alimentazione elettrica e idrica del museo.</p>		<ul style="list-style-type: none"> <li>• Dichiarazione di conformità degli impianti elettrici.</li> </ul>	<ul style="list-style-type: none"> <li>• Impianto idrico di caratteristiche di sicurezza adeguate (es.: tubature ben raccordate tra loro e, se non interrate, devono risultare assicurate a parti stabili della costruzione o delle opere provvisorie, ecc).</li> </ul>		
<p>RECINZIONE DEL CANTIERE, ACCESSI E SEGNALAZIONI: Il cantiere, per le caratteristiche dell'area, è racchiuso all'interno di una corte e le sole parti libere saranno debitamente perimetrate e recintate.</p>			<ul style="list-style-type: none"> <li>• Recinzione del cantiere di caratteristiche di sicurezza adeguate (es.: altezza tale da impedire l'accesso di estranei all'area delle lavorazioni, resistenza sia ai tentativi di superamento sia alle intemperie, ecc).</li> </ul>		



<p><b>SERVIZI IGIENICO-ASSISTENZIALI:</b> Visto la temporanea chiusura del museo gli operai potranno usufruire dei servizi igienici e degli spazi della struttura.</p>			<ul style="list-style-type: none"> <li>• Servizi igienico-assistenziali posizionati in aree separate dai luoghi di lavoro, in particolare dalle zone operative più intense, o convenientemente protette dai rischi connessi con le attività lavorative.</li> <li>• Servizi igienico-assistenziali posizionati in aree attrezzate (es.: fornite di acqua potabile, di reti di scarico, di energia elettrica, di vespai e basamenti di appoggio e ancoraggio, di sistemazione drenante dell'area circostante, ecc).</li> </ul>		
<p><b>ZONE DI STOCCAGGIO DEI RIFIUTI:</b> All'interno del cantiere sarà adibita un'area allo stoccaggio temporaneo dei rifiuti.</p>			<ul style="list-style-type: none"> <li>• Zone di stoccaggio dei rifiuti posizionate in aree periferiche del cantiere, in prossimità degli accessi carrabili e comunque in maniera da preservare da polveri e esalazioni maleodoranti, sia i lavoratori presenti in cantiere che gli insediamenti attigui al cantiere stesso.</li> </ul>		
<p><b>ZONE DI STOCCAGGIO MATERIALI:</b> All'interno del cantiere sarà adibita un'area allo stoccaggio temporaneo dei materiali necessari alle lavorazioni.</p>			<ul style="list-style-type: none"> <li>• Zone di stoccaggio materiali posizionate in aree attrezzate (es.: spianate, drenate, ecc) scelte in funzione della viabilità generale del cantiere, della loro accessibilità e dell'interferenza con zone in cui si svolgono lavorazioni.</li> <li>• Zone di stoccaggio materiali posizionate lontano dal ciglio degli scavi, o qualora tali depositi siano necessari per le condizioni di lavoro, provvisti di puntellature o sostegni delle corrispondenti pareti di scavo.</li> </ul>		
<p><b>PONTEGGI:</b> Per le operazioni di tinteggiatura e gli interventi sui paramenti esterni, dove necessario, sarà installato il ponteggio, provvisto di debito schema di montaggio e di calcolo strutturale se necessario.</p>			<ul style="list-style-type: none"> <li>• Ponteggi di caratteristiche di sicurezza adeguate (es.: allestiti a regola d'arte, secondo le indicazioni del costruttore o, se in difformità alle autorizzazioni ministeriali, giustificati da un documento di calcolo e da un disegno esecutivo redatti da un ingegnere o architetto, ecc).</li> </ul>		

## RISCHI IN RIFERIMENTO ALLE LAVORAZIONI

(Paragrafi 2.1.2, lett. d), punto 3; 2.2.3; 2.2.4 dell'allegato XV del D.Lgs. 9 aprile 2008, n. 81)

### LAVORAZIONE: Allestimento di depositi, zone per lo stoccaggio dei materiali e per gli impianti fissi [ALLESTIMENTO E SMOBILIZZO DEL CANTIERE]

Allestimento di depositi per materiali e attrezzature, zone scoperte per lo stoccaggio dei materiali e zone per l'installazione di impianti fissi di cantiere.

RISCHI IN RIFERIMENTO ALLE LAVORAZIONI	SCELTE PROGETTUALI ED ORGANIZZATIVE	PROCEDURE	MISURE PREVENTIVE E PROTETTIVE	TAVOLE E DISEGNI TECNICI ESPLICATIVI	MISURE DI COORDINAMENTO
RISCHIO RUMORE		<b>Rumore</b> <ul style="list-style-type: none"> <li>• Programma di manutenzione delle attrezzature di lavoro, dei luoghi di lavoro e dei sistemi sul posto di lavoro</li> <li>• Progettazione delle strutture dei luoghi e dei posti di lavoro al fine di ridurre l'esposizione al rumore</li> </ul>	<b>Rumore</b> <ul style="list-style-type: none"> <li>• Attrezzature di lavoro che emettano il minor rumore possibile</li> <li>• Metodi di lavoro che implicano una minore esposizione al rumore</li> <li>• Organizzazione del lavoro che implica una minore esposizione al rumore</li> <li>• Adozione di schermature, involucri o rivestimenti con materiali fonoassorbenti per il contenimento del rumore trasmesso per via aerea</li> <li>• Adozione di sistemi di smorzamento o di isolamento per il contenimento del rumore strutturale</li> <li>• Locali di riposo con rumorosità ridotta a un livello compatibile con il loro scopo e le loro condizioni di utilizzo</li> </ul>		

**LAVORAZIONE: Smobilizzo del cantiere [ALLESTIMENTO E SMOBILIZZO DEL CANTIERE]**

Smobilizzo del cantiere realizzato attraverso lo smontaggio delle postazioni di lavoro fisse, di tutti gli impianti di cantiere, delle opere provvisorie e di protezione e della recinzione posta in opera all'insediamento del cantiere stesso.

RISCHI IN RIFERIMENTO ALLE LAVORAZIONI	SCELTE PROGETTUALI ED ORGANIZZATIVE	PROCEDURE	MISURE PREVENTIVE E PROTETTIVE	TAVOLE E DISEGNI TECNICI ESPLICATIVI	MISURE DI COORDINAMENTO
RISCHIO RUMORE		<b>Rumore</b> <ul style="list-style-type: none"> <li>Programma di manutenzione delle attrezzature di lavoro, dei luoghi di lavoro e dei sistemi sul posto di lavoro</li> <li>Progettazione delle strutture dei luoghi e dei posti di lavoro al fine di ridurre l'esposizione al rumore</li> </ul>	<b>Rumore</b> <ul style="list-style-type: none"> <li>Attrezzature di lavoro che emettano il minor rumore possibile</li> <li>Metodi di lavoro che implicano una minore esposizione al rumore</li> <li>Organizzazione del lavoro che implica una minore esposizione al rumore</li> <li>Adozione di schermature, involucri o rivestimenti con materiali fonoassorbenti per il contenimento del rumore trasmesso per via aerea</li> <li>Adozione di sistemi di smorzamento o di isolamento per il contenimento del rumore strutturale</li> <li>Locali di riposo con rumorosità ridotta a un livello compatibile con il loro scopo e le loro condizioni di utilizzo</li> </ul>		

**LAVORAZIONE: Rimozione di intonaci e rivestimenti esterni [RIMOZIONI E DEMOLIZIONI]**

Rimozione intonaci e rivestimenti esterni. Durante la fase lavorativa si prevede il trasporto del materiale di risulta, la cernita e l'accatastamento dei materiali eventualmente recuperabili.

RISCHI IN RIFERIMENTO ALLE LAVORAZIONI	SCELTE PROGETTUALI ED ORGANIZZATIVE	PROCEDURE	MISURE PREVENTIVE E PROTETTIVE	TAVOLE E DISEGNI TECNICI ESPLICATIVI	MISURE DI COORDINAMENTO
RISCHI DERIVANTI DA ESTESE DEMOLIZIONI O MANUTENZIONI, OVE LE MODALITA' TECNICHE DI ATTUAZIONE SIANO DEFINITE IN PROGETTO		<b>Caduta di materiale dall'alto o a livello</b> <ul style="list-style-type: none"> <li>Materiale di demolizione trasportato o convogliamento con appositi canali nei punti di raccolta.</li> </ul>			

RISCHIO RUMORE		<p><b>Rumore</b></p> <ul style="list-style-type: none"> <li>• Programma di manutenzione delle attrezzature di lavoro, dei luoghi di lavoro e dei sistemi sul posto di lavoro</li> <li>• Progettazione delle strutture dei luoghi e dei posti di lavoro al fine di ridurre l'esposizione al rumore</li> </ul>	<p><b>Rumore</b></p> <ul style="list-style-type: none"> <li>• Attrezzature di lavoro che emettano il minor rumore possibile</li> <li>• Metodi di lavoro che implicano una minore esposizione al rumore</li> <li>• Organizzazione del lavoro che implica una minore esposizione al rumore</li> <li>• Adozione di schermature, involucri o rivestimenti con materiali fonoassorbenti per il contenimento del rumore trasmesso per via aerea</li> <li>• Adozione di sistemi di smorzamento o di isolamento per il contenimento del rumore strutturale</li> <li>• Locali di riposo con rumorosità ridotta a un livello compatibile con il loro scopo e le loro condizioni di utilizzo</li> </ul>	<p><b>Rumore</b></p> <ul style="list-style-type: none"> <li>• Segnalazione delle aree con rumore al di sopra dei valori superiori di azione</li> <li>• Delimitazione e limitazione d'accesso delle aree con rumore al di sopra dei valori superiori di azione</li> </ul>
----------------	--	--	--	--

ALTRO		<p><b>Vibrazioni</b></p> <ul style="list-style-type: none"> <li>• Programma di manutenzione delle attrezzature di lavoro</li> </ul>	<p><b>Vibrazioni</b></p> <ul style="list-style-type: none"> <li>• Metodi di lavoro che implicano una minore esposizione a vibrazioni</li> <li>• Limitazione dell'esposizione a vibrazioni al minimo necessario</li> <li>• Organizzazione dell'orario di lavoro in maniera appropriata al tipo di lavoro da svolgere</li> <li>• Periodi di riposo adeguati in funzione del tipo di lavoro da svolgere</li> <li>• Attrezzature di lavoro adeguate al lavoro da svolgere</li> <li>• Attrezzature di lavoro concepite nel rispetto dei principi ergonomici</li> <li>• Attrezzature di lavoro che producono il minor livello possibile di vibrazioni</li> </ul> <p><b>M.M.C. (sollevamento e trasporto)</b></p> <ul style="list-style-type: none"> <li>• Ambiente di lavoro (temperatura, umidità e ventilazione) con condizioni microclimatiche adeguate</li> <li>• Spazi dedicati alla movimentazione sufficienti</li> <li>• Sollevamento dei carichi eseguito con due mani e da una sola persona</li> <li>• Carico da sollevare non estremamente freddo/ caldo o contaminato</li> <li>• Altre attività di movimentazione manuale dei carichi minimali</li> <li>• Adeguata frizione tra piedi e pavimento</li> <li>• Gestii di sollevamento eseguiti in modo non brusco</li> </ul> <p><b>Inalazione polveri, fibre</b></p> <ul style="list-style-type: none"> <li>• Irrorazione delle superfici e dei materiali di risulta al fine di ridurre il sollevamento di polveri e fibre.</li> </ul>		
-------	--	---	---	--	--

**LAVORAZIONE: Scavo a sezione obbligata [Scavi a sezione obbligata]**

Scavi a sezione obbligata, eseguiti a cielo aperto o all'interno di edifici, con l'ausilio di mezzi meccanici.

RISCHI IN RIFERIMENTO ALLE LAVORAZIONI	SCELTE PROGETTUALI ED ORGANIZZATIVE	PROCEDURE	MISURE PREVENTIVE E PROTETTIVE	TAVOLE E DISEGNI TECNICI ESPLICATIVI	MISURE DI COORDINAMENTO
--	-------------------------------------	-----------	--------------------------------	--------------------------------------	-------------------------

<p>LAVORI CHE ESPONGONO I LAVORATORI A RISCHI DI SEPPELLIMENTO O DI SPROFONDAMENTO A PROFONDITA' SUPERIORE A M. 1,5 O DI CADUTA DALL'ALTO DA ALTEZZA SUPERIORE A M. 2, SE PARTICOLARMENTE AGGRAVATI DALLA NATURA DELL'ATTIVITA' O DEI PROCEDIMENTI ATTUATI OPPURE DALLE CONDIZIONI AMBIENTALI DEL POSTO DI LAVORO O DELL'OPERA</p>		<p><b>Caduta dall'alto</b></p> <ul style="list-style-type: none"> <li>• Accesso al fondo dello scavo tramite appositi percorsi (es.: scale a mano, scale ricavate nel terreno, rampe di accesso, ecc.).</li> <li>• Accesso al fondo del pozzo di fondazione tramite rampe di scale.</li> </ul> <p><b>Seppellimento, sprofondamento</b></p> <ul style="list-style-type: none"> <li>• Depositi di materiali posizionati lontano dal ciglio degli scavi, o qualora tali depositi siano necessari per le condizioni di lavoro, provvisti di puntellature o sostegni delle corrispondenti pareti di scavo.</li> </ul>	<p><b>Caduta dall'alto</b></p> <ul style="list-style-type: none"> <li>• Parapetti di trattenuta su tutti i lati liberi dello scavo o del rilevato.</li> <li>• Passerelle pedonali o piastre veicolari di attraversamento provviste da ambo i lati di parapetti con tavole fermapiede.</li> <li>• Segnalazione e delimitazione del fronte scavo.</li> </ul> <p><b>Seppellimento, sprofondamento</b></p> <ul style="list-style-type: none"> <li>• Armature del fronte dello scavo quando siano da temere frane o scoscendimenti.</li> </ul>		
<p>RISCHIO DI INVESTIMENTO DA VEICOLI CIRCOLANTI NELL'AREA DI CANTIERE</p>					<p><b>Investimento, ribaltamento</b></p> <ul style="list-style-type: none"> <li>• Divieto di esecuzione di altri lavori che comportano la presenza di manodopera nel campo di azione dell'escavatore.</li> </ul>
<p>RISCHIO RUMORE</p>		<p><b>Rumore</b></p> <ul style="list-style-type: none"> <li>• Programma di manutenzione delle attrezzature di lavoro, dei luoghi di lavoro e dei sistemi sul posto di lavoro</li> <li>• Progettazione delle strutture dei luoghi e dei posti di lavoro al fine di ridurre l'esposizione al rumore</li> </ul>	<p><b>Rumore</b></p> <ul style="list-style-type: none"> <li>• Attrezzature di lavoro che emettano il minor rumore possibile</li> <li>• Metodi di lavoro che implicano una minore esposizione al rumore</li> <li>• Organizzazione del lavoro che implica una minore esposizione al rumore</li> <li>• Adozione di schermature, involucri o rivestimenti con materiali fonoassorbenti per il contenimento del rumore trasmesso per via aerea</li> <li>• Adozione di sistemi di smorzamento o di isolamento per il contenimento del rumore strutturale</li> <li>• Locali di riposo con rumorosità ridotta a un livello compatibile con il loro scopo e le loro condizioni di utilizzo</li> </ul>		

ALTRO		<b>Vibrazioni</b> <ul style="list-style-type: none"> <li>• Programma di manutenzione delle attrezzature di lavoro</li> </ul>	<b>Vibrazioni</b> <ul style="list-style-type: none"> <li>• Metodi di lavoro che implicano una minore esposizione a vibrazioni</li> <li>• Limitazione dell'esposizione a vibrazioni al minimo necessario</li> <li>• Organizzazione dell'orario di lavoro in maniera appropriata al tipo di lavoro da svolgere</li> <li>• Periodi di riposo adeguati in funzione del tipo di lavoro da svolgere</li> <li>• Attrezzature di lavoro adeguate al lavoro da svolgere</li> <li>• Attrezzature di lavoro concepite nel rispetto dei principi ergonomici</li> <li>• Attrezzature di lavoro che producono il minor livello possibile di vibrazioni</li> </ul>		
-------	--	--	---	--	--

**LAVORAZIONE: Rimozione di pavimenti in marmo [RIMOZIONI E DEMOLIZIONI]**

Rimozione di pavimentazione in marmo. Durante la fase lavorativa si prevede il trasporto del materiale di risulta, la cernita e l'accatastamento dei materiali eventualmente recuperabili.

RISCHI IN RIFERIMENTO ALLE LAVORAZIONI	SCELTE PROGETTUALI ED ORGANIZZATIVE	PROCEDURE	MISURE PREVENTIVE E PROTETTIVE	TAVOLE E DISEGNI TECNICI ESPLICATIVI	MISURE DI COORDINAMENTO
RISCHI DERIVANTI DA ESTESE DEMOLIZIONI O MANUTENZIONI, OVE LE MODALITA' TECNICHE DI ATTUAZIONE SIANO DEFINITE IN PROGETTO		<b>Caduta di materiale dall'alto o a livello</b> <ul style="list-style-type: none"> <li>• Materiale di demolizione trasportato o convogliamento con appositi canali nei punti di raccolta.</li> </ul>			
RISCHIO RUMORE		<b>Rumore</b> <ul style="list-style-type: none"> <li>• Programma di manutenzione delle attrezzature di lavoro, dei luoghi di lavoro e dei sistemi sul posto di lavoro</li> <li>• Progettazione delle strutture dei luoghi e dei posti di lavoro al fine di ridurre l'esposizione al rumore</li> </ul>	<b>Rumore</b> <ul style="list-style-type: none"> <li>• Attrezzature di lavoro che emettano il minor rumore possibile</li> <li>• Metodi di lavoro che implicano una minore esposizione al rumore</li> <li>• Organizzazione del lavoro che implica una minore esposizione al rumore</li> <li>• Adozione di schermature, involucri o rivestimenti con materiali fonoassorbenti per il contenimento del rumore trasmesso per via aerea</li> <li>• Adozione di sistemi di smorzamento o di isolamento per il contenimento del rumore strutturale</li> <li>• Locali di riposo con rumorosità ridotta a un livello compatibile con il loro scopo e le loro condizioni di utilizzo</li> </ul>		<b>Rumore</b> <ul style="list-style-type: none"> <li>• Segnalazione delle aree con rumore al di sopra dei valori superiori di azione</li> <li>• Delimitazione e limitazione d'accesso delle aree con rumore al di sopra dei valori superiori di azione</li> </ul>

ALTRO		<p><b>Vibrazioni</b></p> <ul style="list-style-type: none"> <li>• Programma di manutenzione delle attrezzature di lavoro</li> </ul>	<p><b>Vibrazioni</b></p> <ul style="list-style-type: none"> <li>• Metodi di lavoro che implicano una minore esposizione a vibrazioni</li> <li>• Limitazione dell'esposizione a vibrazioni al minimo necessario</li> <li>• Organizzazione dell'orario di lavoro in maniera appropriata al tipo di lavoro da svolgere</li> <li>• Periodi di riposo adeguati in funzione del tipo di lavoro da svolgere</li> <li>• Attrezzature di lavoro adeguate al lavoro da svolgere</li> <li>• Attrezzature di lavoro concepite nel rispetto dei principi ergonomici</li> <li>• Attrezzature di lavoro che producono il minor livello possibile di vibrazioni</li> </ul> <p><b>M.M.C. (sollevamento e trasporto)</b></p> <ul style="list-style-type: none"> <li>• Ambiente di lavoro (temperatura, umidità e ventilazione) con condizioni microclimatiche adeguate</li> <li>• Spazi dedicati alla movimentazione sufficienti</li> <li>• Sollevamento dei carichi eseguito con due mani e da una sola persona</li> <li>• Carico da sollevare non estremamente freddo/ caldo o contaminato</li> <li>• Altre attività di movimentazione manuale dei carichi minimali</li> <li>• Adeguata frizione tra piedi e pavimento</li> <li>• Gestii di sollevamento eseguiti in modo non brusco</li> </ul> <p><b>Inalazione polveri, fibre</b></p> <ul style="list-style-type: none"> <li>• Irrorazione delle superfici e dei materiali di risulta al fine di ridurre il sollevamento di polveri e fibre.</li> </ul>		
-------	--	---	---	--	--



<b>LAVORAZIONE: Getto in calcestruzzo per opere non strutturali [Opere in c.a.]</b>					
Esecuzione di getti in calcestruzzo per la realizzazione di opere non strutturali.					
<b>RISCHI IN RIFERIMENTO ALLE LAVORAZIONI</b>	<b>SCELTE PROGETTUALI ED ORGANIZZATIVE</b>	<b>PROCEDURE</b>	<b>MISURE PREVENTIVE E PROTETTIVE</b>	<b>TAVOLE E DISEGNI TECNICI ESPLICATIVI</b>	<b>MISURE DI COORDINAMENTO</b>
RISCHIO DALL'USO DI SOSTANZE CHIMICHE		<b>Chimico</b> <ul style="list-style-type: none"> <li>• Attrezzature di lavoro idonee per l'attività specifica e adeguatamente mantenute</li> <li>• Indicazioni in merito alle misure igieniche da rispettare</li> </ul>	<b>Chimico</b> <ul style="list-style-type: none"> <li>• Progettazione e organizzazione dei sistemi di lavorazione al fine di ridurre l'esposizione ad agenti chimici</li> <li>• Durata e intensità dell'esposizione ad agenti chimici pericolosi ridotta al minimo</li> <li>• Quantità di agenti chimici minima in funzione delle necessità di lavorazione</li> <li>• Metodi di lavoro nelle varie fasi (manipolazione, immagazzinamento, trasporto, ecc.) che comportano una minore esposizione ad agenti chimici</li> </ul>		<b>Chimico</b> <ul style="list-style-type: none"> <li>• Numero di lavoratori impegnati minimo in funzione delle necessità di lavorazione</li> </ul>
ALTRO		<b>Getti, schizzi</b> <ul style="list-style-type: none"> <li>• Nelle operazioni di getto, durante lo scarico dell'impasto, l'altezza della benna o del tubo di getto (nel caso di getto con pompa) deve essere ridotta al minimo.</li> </ul>	<b>M.M.C. (sollevamento e trasporto)</b> <ul style="list-style-type: none"> <li>• Ambiente di lavoro (temperatura, umidità e ventilazione) con condizioni microclimatiche adeguate</li> <li>• Spazi dedicati alla movimentazione sufficienti</li> <li>• Sollevamento dei carichi eseguito con due mani e da una sola persona</li> <li>• Carico da sollevare non estremamente freddo/ caldo o contaminato</li> <li>• Altre attività di movimentazione manuale dei carichi minimali</li> <li>• Adeguata frizione tra piedi e pavimento</li> <li>• Gestii di sollevamento eseguiti in modo non brusco</li> </ul>		

**LAVORAZIONE: Lavorazione e posa ferri di armatura per opere non strutturali [Opere in c.a.]**

Lavorazione (sagomatura, taglio, saldatura) e posa nelle cassature di ferri di armatura per opere non strutturali.

RISCHI IN RIFERIMENTO ALLE LAVORAZIONI	SCELTE PROGETTUALI ED ORGANIZZATIVE	PROCEDURE	MISURE PREVENTIVE E PROTETTIVE	TAVOLE E DISEGNI TECNICI ESPLICATIVI	MISURE DI COORDINAMENTO
ALTRO			<b>Punture, tagli, abrasioni</b> <ul style="list-style-type: none"> <li>• Protezione dei ferri di attesa delle strutture in c.a. contro il contatto accidentale (es.: conformazione dei ferri, apposizione di una copertura in materiale resistente, ecc).</li> </ul>		<b>Punture, tagli, abrasioni</b> <ul style="list-style-type: none"> <li>• Rimozione di chiodi e punte nelle zone in cui è stato effettuato il disarmo prima di permettere l'accesso alle stesse.</li> </ul>

**LAVORAZIONE: Realizzazione della carpenteria per opere non strutturali [Opere in c.a.]**

Realizzazione della carpenteria per opere non strutturali.

RISCHI IN RIFERIMENTO ALLE LAVORAZIONI	SCELTE PROGETTUALI ED ORGANIZZATIVE	PROCEDURE	MISURE PREVENTIVE E PROTETTIVE	TAVOLE E DISEGNI TECNICI ESPLICATIVI	MISURE DI COORDINAMENTO
RISCHIO RUMORE		<b>Rumore</b> <ul style="list-style-type: none"> <li>• Programma di manutenzione delle attrezzature di lavoro, dei luoghi di lavoro e dei sistemi sul posto di lavoro</li> <li>• Progettazione delle strutture dei luoghi e dei posti di lavoro al fine di ridurre l'esposizione al rumore</li> </ul>	<b>Rumore</b> <ul style="list-style-type: none"> <li>• Attrezzature di lavoro che emettono il minor rumore possibile</li> <li>• Metodi di lavoro che implicano una minore esposizione al rumore</li> <li>• Organizzazione del lavoro che implica una minore esposizione al rumore</li> <li>• Adozione di schermature, involucri o rivestimenti con materiali fonoassorbenti per il contenimento del rumore trasmesso per via aerea</li> <li>• Adozione di sistemi di smorzamento o di isolamento per il contenimento del rumore strutturale</li> <li>• Locali di riposo con rumorosità ridotta a un livello compatibile con il loro scopo e le loro condizioni di utilizzo</li> </ul>		<b>Rumore</b> <ul style="list-style-type: none"> <li>• Segnalazione delle aree con rumore al di sopra dei valori superiori di azione</li> <li>• Delimitazione e limitazione d'accesso delle aree con rumore al di sopra dei valori superiori di azione</li> </ul>

RISCHIO DALL'USO DI SOSTANZE CHIMICHE		<p><b>Chimico</b></p> <ul style="list-style-type: none"> <li>• Attrezzature di lavoro idonee per l'attività specifica e adeguatamente mantenute</li> <li>• Indicazioni in merito alle misure igieniche da rispettare</li> </ul>	<p><b>Chimico</b></p> <ul style="list-style-type: none"> <li>• Progettazione e organizzazione dei sistemi di lavorazione al fine di ridurre l'esposizione ad agenti chimici</li> <li>• Durata e intensità dell'esposizione ad agenti chimici pericolosi ridotta al minimo</li> <li>• Quantità di agenti chimici minima in funzione delle necessità di lavorazione</li> <li>• Metodi di lavoro nelle varie fasi (manipolazione, immagazzinamento, trasporto, ecc.) che comportano una minore esposizione ad agenti chimici</li> </ul>		<p><b>Chimico</b></p> <ul style="list-style-type: none"> <li>• Numero di lavoratori impegnati minimo in funzione delle necessità di lavorazione</li> </ul>
ALTRO			<p><b>Punture, tagli, abrasioni</b></p> <ul style="list-style-type: none"> <li>• Protezione dei ferri di attesa delle strutture in c.a. contro il contatto accidentale (es.: conformazione dei ferri, apposizione di una copertura in materiale resistente, ecc).</li> </ul>		<p><b>Punture, tagli, abrasioni</b></p> <ul style="list-style-type: none"> <li>• Rimozione di chiodi e punte nelle zone in cui è stato effettuato il disarmo prima di permettere l'accesso alle stesse.</li> </ul>

**LAVORAZIONE: Posa di pavimenti per esterni in marmo [Pavimentazioni esterne]**

Posa di pavimenti per esterni realizzati con elementi in marmo.

RISCHI IN RIFERIMENTO ALLE LAVORAZIONI	SCELTE PROGETTUALI ED ORGANIZZATIVE	PROCEDURE	MISURE PREVENTIVE E PROTETTIVE	TAVOLE E DISEGNI TECNICI ESPLICATIVI	MISURE DI COORDINAMENTO
RISCHIO RUMORE		<p><b>Rumore</b></p> <ul style="list-style-type: none"> <li>• Programma di manutenzione delle attrezzature di lavoro, dei luoghi di lavoro e dei sistemi sul posto di lavoro</li> <li>• Progettazione delle strutture dei luoghi e dei posti di lavoro al fine di ridurre l'esposizione al rumore</li> </ul>	<p><b>Rumore</b></p> <ul style="list-style-type: none"> <li>• Attrezzature di lavoro che emettano il minor rumore possibile</li> <li>• Metodi di lavoro che implicano una minore esposizione al rumore</li> <li>• Organizzazione del lavoro che implica una minore esposizione al rumore</li> <li>• Adozione di schermature, involucri o rivestimenti con materiali fonoassorbenti per il contenimento del rumore trasmesso per via aerea</li> <li>• Adozione di sistemi di smorzamento o di isolamento per il contenimento del rumore strutturale</li> <li>• Locali di riposo con rumorosità ridotta a un livello compatibile con il loro scopo e le loro condizioni di utilizzo</li> </ul>		

RISCHIO DALL'USO DI SOSTANZE CHIMICHE		<p><b>Chimico</b></p> <ul style="list-style-type: none"> <li>• Attrezzature di lavoro idonee per l'attività specifica e adeguatamente mantenute</li> <li>• Indicazioni in merito alle misure igieniche da rispettare</li> </ul>	<p><b>Chimico</b></p> <ul style="list-style-type: none"> <li>• Progettazione e organizzazione dei sistemi di lavorazione al fine di ridurre l'esposizione ad agenti chimici</li> <li>• Durata e intensità dell'esposizione ad agenti chimici pericolosi ridotta al minimo</li> <li>• Quantità di agenti chimici minima in funzione delle necessità di lavorazione</li> <li>• Metodi di lavoro nelle varie fasi (manipolazione, immagazzinamento, trasporto, ecc.) che comportano una minore esposizione ad agenti chimici</li> </ul>		<p><b>Chimico</b></p> <ul style="list-style-type: none"> <li>• Numero di lavoratori impegnati minimo in funzione delle necessità di lavorazione</li> </ul>
ALTRO			<p><b>M.M.C. (sollevamento e trasporto)</b></p> <ul style="list-style-type: none"> <li>• Ambiente di lavoro (temperatura, umidità e ventilazione) con condizioni microclimatiche adeguate</li> <li>• Spazi dedicati alla movimentazione sufficienti</li> <li>• Sollevamento dei carichi eseguito con due mani e da una sola persona</li> <li>• Carico da sollevare non estremamente freddo/ caldo o contaminato</li> <li>• Altre attività di movimentazione manuale dei carichi minimali</li> <li>• Adeguata frizione tra piedi e pavimento</li> <li>• Gestii di sollevamento eseguiti in modo non brusco</li> </ul>		

**LAVORAZIONE: Formazione di asfalto tipo natura [Pavimentazioni esterne]**

Formazione di manto stradale in conglomerato bituminoso mediante esecuzione di strato/i di collegamento e strato di usura, stesi e compattati con mezzi meccanici.

RISCHI IN RIFERIMENTO ALLE LAVORAZIONI	SCELTE PROGETTUALI ED ORGANIZZATIVE	PROCEDURE	MISURE PREVENTIVE E PROTETTIVE	TAVOLE E DISEGNI TECNICI ESPLICATIVI	MISURE DI COORDINAMENTO
<p>LAVORI CHE ESPONGONO I LAVORATORI A SOSTANZE CHIMICHE O BIOLOGICHE CHE PRESENTANO RISCHI PARTICOLARI PER LA SICUREZZA E LA SALUTE DEI LAVORATORI OPPURE COMPORTANO UN'ESIGENZA LEGALE DI SORVEGLIANZA SANITARIA</p>		<p><b>Cancerogeno e mutageno</b></p> <ul style="list-style-type: none"> <li>• Locali, attrezzature e impianti regolarmente e sistematicamente puliti</li> </ul>	<p><b>Cancerogeno e mutageno</b></p> <ul style="list-style-type: none"> <li>• Quantitativi di agenti cancerogeni e mutageni impiegati minimo in funzione alle necessità della lavorazione</li> <li>• Quantitativi di agenti cancerogeni e mutageni in attesa di impiego minimo in funzione alle necessità della lavorazione</li> <li>• Numero di lavoratori minimo in funzione della necessità della lavorazione</li> <li>• Misurazione degli agenti cancerogeni e mutageni nei luoghi di lavoro</li> <li>• Metodi di lavoro per la conservazione, la manipolazione e il trasporto che comportano una minore esposizione ad agenti cancerogeni e mutageni</li> <li>• Metodi di lavoro per la raccolta e l'immagazzinamento che comportano una minore esposizione ad agenti cancerogeni e mutageni</li> <li>• Contenitori, per la raccolta e l'immagazzinamento degli scarti e dei residui delle lavorazioni, a chiusura ermetica e etichettati in modo chiaro, netto e visibile</li> <li>• Servizi sanitari adeguati, provvisti di docce con acqua calda e fredda, nonché, di lavaggi oculari e antisettici per la pelle</li> <li>• Indumenti protettivi, o altri indumenti, riposti in posti separati dagli abiti civili</li> <li>• Dispositivi di protezione individuale custoditi in luoghi ben determinati e controllati, disinfettati e ben puliti dopo ogni utilizzazione</li> <li>• Segnali di avvertimento e di sicurezza (divieto di fumo, di assunzione di bevande o cibi, di utilizzare pipette a bocca e applicare cosmetici)</li> </ul>		<p><b>Cancerogeno e mutageno</b></p> <ul style="list-style-type: none"> <li>• Aree che possono esporre ad agenti cancerogeni o mutageni accessibili soltanto dai lavoratori autorizzati</li> <li>• Segnalazione delle aree che possono esporre ad agenti cancerogeni o mutageni</li> </ul>

<p>RISCHIO DI INVESTIMENTO DA VEICOLI CIRCOLANTI NELL'AREA DI CANTIERE</p>		<p><b>Investimento, ribaltamento</b></p> <ul style="list-style-type: none"> <li>• Precauzioni in presenza di traffico veicolare (es.: . supporto all'installazione della segnaletica con movieri, composizione delle squadre funzione della tipologia di intervento, della categoria di strada, del sistema segnaletico da realizzare e dalle condizioni atmosferiche e di visibilità, ecc).</li> <li>• Precauzioni nella presegnalazione di inizio intervento (es.: inizio dell'attività di sbandieramento in rettilineo, segnalazione a debita distanza dalla zona dove inizia l'interferenza con il normale transito veicolare, avvicendamento dei movieri per operazioni prolungate nel tempo, ecc).</li> <li>• Precauzioni nella regolamentazione del senso unico alternato quando non sono utilizzati sistemi semaforici temporizzati (es.: movieri posizionati in posizione anticipata rispetto al raccordo obliquo ed in particolare, avvicendamento dei movieri nel caso di attività prolungate nel tempo, utilizzo di cautele per evitare i rischi conseguenti al formarsi di code, ecc).</li> </ul>			
--	--	--	--	--	--

RISCHIO RUMORE		<b>Rumore</b> <ul style="list-style-type: none"> <li>• Programma di manutenzione delle attrezzature di lavoro, dei luoghi di lavoro e dei sistemi sul posto di lavoro</li> <li>• Progettazione delle strutture dei luoghi e dei posti di lavoro al fine di ridurre l'esposizione al rumore</li> </ul>	<b>Rumore</b> <ul style="list-style-type: none"> <li>• Attrezzature di lavoro che emettano il minor rumore possibile</li> <li>• Metodi di lavoro che implicano una minore esposizione al rumore</li> <li>• Organizzazione del lavoro che implica una minore esposizione al rumore</li> <li>• Adozione di schermature, involucri o rivestimenti con materiali fonoassorbenti per il contenimento del rumore trasmesso per via aerea</li> <li>• Adozione di sistemi di smorzamento o di isolamento per il contenimento del rumore strutturale</li> <li>• Locali di riposo con rumorosità ridotta a un livello compatibile con il loro scopo e le loro condizioni di utilizzo</li> </ul>		<b>Rumore</b> <ul style="list-style-type: none"> <li>• Segnalazione delle aree con rumore al di sopra dei valori superiori di azione</li> <li>• Delimitazione e limitazione d'accesso delle aree con rumore al di sopra dei valori superiori di azione</li> </ul>
RISCHIO DALL'USO DI SOSTANZE CHIMICHE			<b>Inalazione fumi, gas, vapori</b> <ul style="list-style-type: none"> <li>• Posizione dei lavoratori sopravvento rispetto alla stesa del materiale caldo.</li> </ul>		
ALTRO		<b>Vibrazioni</b> <ul style="list-style-type: none"> <li>• Programma di manutenzione delle attrezzature di lavoro</li> </ul>	<b>Vibrazioni</b> <ul style="list-style-type: none"> <li>• Metodi di lavoro che implicano una minore esposizione a vibrazioni</li> <li>• Limitazione dell'esposizione a vibrazioni al minimo necessario</li> <li>• Organizzazione dell'orario di lavoro in maniera appropriata al tipo di lavoro da svolgere</li> <li>• Periodi di riposo adeguati in funzione del tipo di lavoro da svolgere</li> <li>• Attrezzature di lavoro adeguate al lavoro da svolgere</li> <li>• Attrezzature di lavoro concepite nel rispetto dei principi ergonomici</li> <li>• Attrezzature di lavoro che producono il minor livello possibile di vibrazioni</li> </ul>		

<b>LAVORAZIONE: Formazione intonaci esterni e interni antiumido [Intonaci e pitturazioni in facciata]</b>					
Formazione di intonaci esterni e interni eseguita a mano.					
<b>RISCHI IN RIFERIMENTO ALLE LAVORAZIONI</b>	<b>SCELTE PROGETTUALI ED ORGANIZZATIVE</b>	<b>PROCEDURE</b>	<b>MISURE PREVENTIVE E PROTETTIVE</b>	<b>TAVOLE E DISEGNI TECNICI ESPLICATIVI</b>	<b>MISURE DI COORDINAMENTO</b>
LAVORI CHE ESPONGONO I LAVORATORI A RISCHI DI SEPPELLIMENTO O DI SPROFONDAMENTO A PROFONDITA' SUPERIORE A M. 1,5 O DI CADUTA DALL'ALTO DA ALTEZZA SUPERIORE A M. 2, SE PARTICOLARMENTE AGGRAVATI DALLA NATURA DELL'ATTIVITA' O DEI PROCEDIMENTI ATTUATI OPPURE DALLE CONDIZIONI AMBIENTALI DEL POSTO DI LAVORO O DELL'OPERA			<b>Caduta dall'alto</b> <ul style="list-style-type: none"> <li>Sistemi di protezione anticaduta individuali (es.: avvolgitori/svolgitori automatici di fune di trattenuta, sistema a guida fissa e ancoraggio scorrevole, ecc).</li> </ul>		
RISCHIO RUMORE		<b>Rumore</b> <ul style="list-style-type: none"> <li>Programma di manutenzione delle attrezzature di lavoro, dei luoghi di lavoro e dei sistemi sul posto di lavoro</li> <li>Progettazione delle strutture dei luoghi e dei posti di lavoro al fine di ridurre l'esposizione al rumore</li> </ul>	<b>Rumore</b> <ul style="list-style-type: none"> <li>Attrezzature di lavoro che emettano il minor rumore possibile</li> <li>Metodi di lavoro che implicano una minore esposizione al rumore</li> <li>Organizzazione del lavoro che implica una minore esposizione al rumore</li> <li>Adozione di schermature, involucri o rivestimenti con materiali fonoassorbenti per il contenimento del rumore trasmesso per via aerea</li> <li>Adozione di sistemi di smorzamento o di isolamento per il contenimento del rumore strutturale</li> <li>Locali di riposo con rumorosità ridotta a un livello compatibile con il loro scopo e le loro condizioni di utilizzo</li> </ul>		



RISCHIO DALL'USO DI SOSTANZE CHIMICHE		<p><b>Chimico</b></p> <ul style="list-style-type: none"> <li>• Attrezzature di lavoro idonee per l'attività specifica e adeguatamente mantenute</li> <li>• Indicazioni in merito alle misure igieniche da rispettare</li> </ul>	<p><b>Chimico</b></p> <ul style="list-style-type: none"> <li>• Progettazione e organizzazione dei sistemi di lavorazione al fine di ridurre l'esposizione ad agenti chimici</li> <li>• Durata e intensità dell'esposizione ad agenti chimici pericolosi ridotta al minimo</li> <li>• Quantità di agenti chimici minima in funzione delle necessità di lavorazione</li> <li>• Metodi di lavoro nelle varie fasi (manipolazione, immagazzinamento, trasporto, ecc.) che comportano una minore esposizione ad agenti chimici</li> </ul>		<p><b>Chimico</b></p> <ul style="list-style-type: none"> <li>• Numero di lavoratori impegnati minimo in funzione delle necessità di lavorazione</li> </ul>
ALTRO		<p><b>Caduta di materiale dall'alto o a livello</b></p> <ul style="list-style-type: none"> <li>• Rispetto delle regole di imbracatura dei carichi (es.: stabilità del carico, presenza di ostacoli interferenti, divieto di passaggio su postazioni di lavoro, ecc).</li> </ul>	<p><b>M.M.C. (elevata frequenza)</b></p> <ul style="list-style-type: none"> <li>• Compiti tali da evitare prolungate sequenze di movimenti ripetitivi degli arti superiori (spalle, braccia, polsi e mani)</li> </ul>		

**LAVORAZIONE: Tinteggiatura di superfici esterne ed interne [Intonaci e pitturazioni in facciata]**

Tinteggiatura di superfici esterne ed interne.

RISCHI IN RIFERIMENTO ALLE LAVORAZIONI	SCELTE PROGETTUALI ED ORGANIZZATIVE	PROCEDURE	MISURE PREVENTIVE E PROTETTIVE	TAVOLE E DISEGNI TECNICI ESPLICATIVI	MISURE DI COORDINAMENTO
LAVORI CHE ESPONGONO I LAVORATORI A RISCHI DI SEPPELLIMENTO O DI SPROFONDAMENTO A PROFONDITA' SUPERIORE A M. 1,5 O DI CADUTA DALL'ALTO DA ALTEZZA SUPERIORE A M. 2, SE PARTICOLARMENTE AGGRAVATI DALLA NATURA DELL'ATTIVITA' O DEI PROCEDIMENTI ATTUATI OPPURE DALLE CONDIZIONI AMBIENTALI DEL POSTO DI LAVORO O DELL'OPERA			<p><b>Caduta dall'alto</b></p> <ul style="list-style-type: none"> <li>• Sistemi di protezione anticaduta individuali (es.: avvolgitori/svolgitori automatici di fune di trattenuta, sistema a guida fissa e ancoraggio scorrevole, ecc).</li> </ul>		

RISCHIO RUMORE		<p><b>Rumore</b></p> <ul style="list-style-type: none"> <li>• Programma di manutenzione delle attrezzature di lavoro, dei luoghi di lavoro e dei sistemi sul posto di lavoro</li> <li>• Progettazione delle strutture dei luoghi e dei posti di lavoro al fine di ridurre l'esposizione al rumore</li> </ul>	<p><b>Rumore</b></p> <ul style="list-style-type: none"> <li>• Attrezzature di lavoro che emettano il minor rumore possibile</li> <li>• Metodi di lavoro che implicano una minore esposizione al rumore</li> <li>• Organizzazione del lavoro che implica una minore esposizione al rumore</li> <li>• Adozione di schermature, involucri o rivestimenti con materiali fonoassorbenti per il contenimento del rumore trasmesso per via aerea</li> <li>• Adozione di sistemi di smorzamento o di isolamento per il contenimento del rumore strutturale</li> <li>• Locali di riposo con rumorosità ridotta a un livello compatibile con il loro scopo e le loro condizioni di utilizzo</li> </ul>		
RISCHIO DALL'USO DI SOSTANZE CHIMICHE		<p><b>Chimico</b></p> <ul style="list-style-type: none"> <li>• Attrezzature di lavoro idonee per l'attività specifica e adeguatamente mantenute</li> <li>• Indicazioni in merito alle misure igieniche da rispettare</li> </ul>	<p><b>Chimico</b></p> <ul style="list-style-type: none"> <li>• Progettazione e organizzazione dei sistemi di lavorazione al fine di ridurre l'esposizione ad agenti chimici</li> <li>• Durata e intensità dell'esposizione ad agenti chimici pericolosi ridotta al minimo</li> <li>• Quantità di agenti chimici minima in funzione delle necessità di lavorazione</li> <li>• Metodi di lavoro nelle varie fasi (manipolazione, immagazzinamento, trasporto, ecc.) che comportano una minore esposizione ad agenti chimici</li> </ul>		<p><b>Chimico</b></p> <ul style="list-style-type: none"> <li>• Numero di lavoratori impegnati minimo in funzione delle necessità di lavorazione</li> </ul>
ALTRO		<p><b>Caduta di materiale dall'alto o a livello</b></p> <ul style="list-style-type: none"> <li>• Rispetto delle regole di imbracatura dei carichi (es.: stabilità del carico, presenza di ostacoli interferenti, divieto di passaggio su postazioni di lavoro, ecc).</li> </ul>	<p><b>M.M.C. (elevata frequenza)</b></p> <ul style="list-style-type: none"> <li>• Compiti tali da evitare prolungate sequenze di movimenti ripetitivi degli arti superiori (spalle, braccia, polsi e mani)</li> </ul>		

**LAVORAZIONE: Realizzazione di impianto elettrico e installazione macchina deumidificatrice [Impianti elettrico e macchina deumidificatrice]**

Realizzazione di impianto elettrico esterno e installazione macchina deumidificatrice.

<b>RISCHI IN RIFERIMENTO ALLE LAVORAZIONI</b>	<b>SCELTE PROGETTUALI ED ORGANIZZATIVE</b>	<b>PROCEDURE</b>	<b>MISURE PREVENTIVE E PROTETTIVE</b>	<b>TAVOLE E DISEGNI TECNICI ESPLICATIVI</b>	<b>MISURE DI COORDINAMENTO</b>
RISCHIO RUMORE		<b>Rumore</b> <ul style="list-style-type: none"> <li>• Programma di manutenzione delle attrezzature di lavoro, dei luoghi di lavoro e dei sistemi sul posto di lavoro</li> <li>• Progettazione delle strutture dei luoghi e dei posti di lavoro al fine di ridurre l'esposizione al rumore</li> </ul>	<b>Rumore</b> <ul style="list-style-type: none"> <li>• Attrezzature di lavoro che emettano il minor rumore possibile</li> <li>• Metodi di lavoro che implicano una minore esposizione al rumore</li> <li>• Organizzazione del lavoro che implica una minore esposizione al rumore</li> <li>• Adozione di schermature, involucri o rivestimenti con materiali fonoassorbenti per il contenimento del rumore trasmesso per via aerea</li> <li>• Adozione di sistemi di smorzamento o di isolamento per il contenimento del rumore strutturale</li> <li>• Locali di riposo con rumorosità ridotta a un livello compatibile con il loro scopo e le loro condizioni di utilizzo</li> </ul>		<b>Rumore</b> <ul style="list-style-type: none"> <li>• Segnalazione delle aree con rumore al di sopra dei valori superiori di azione</li> <li>• Delimitazione e limitazione d'accesso delle aree con rumore al di sopra dei valori superiori di azione</li> </ul>
ALTRO		<b>Vibrazioni</b> <ul style="list-style-type: none"> <li>• Programma di manutenzione delle attrezzature di lavoro</li> </ul>	<b>Vibrazioni</b> <ul style="list-style-type: none"> <li>• Metodi di lavoro che implicano una minore esposizione a vibrazioni</li> <li>• Limitazione dell'esposizione a vibrazioni al minimo necessario</li> <li>• Organizzazione dell'orario di lavoro in maniera appropriata al tipo di lavoro da svolgere</li> <li>• Periodi di riposo adeguati in funzione del tipo di lavoro da svolgere</li> <li>• Attrezzature di lavoro adeguate al lavoro da svolgere</li> <li>• Attrezzature di lavoro concepite nel rispetto dei principi ergonomici</li> <li>• Attrezzature di lavoro che producono il minor livello possibile di vibrazioni</li> </ul>		



**MODALITA' ORGANIZZATIVE DELLA COOPERAZIONE E DEL COORDINAMENTO**

(Paragrafi 2.1.2, lett. g); 2.2.2, lett. g) dell'allegato XV del D.Lgs. 9 aprile 2008, n. 81)

- Trasmissione delle schede informative delle imprese presenti
- Riunione di coordinamento
- Verifica della trasmissione delle informazioni tra le imprese affidatarie e le imprese esecutrici e i lavoratori autonomi
- Altro

**DISPOSIZIONI PER LA CONSULTAZIONE DEGLI RLS**

(Paragrafo 2.2.2, lett. f) dell'allegato XV del D.Lgs. 9 aprile 2008, n. 81)

- Evidenza della consultazione
- Riunione di coordinamento tra RLS
- Riunione di coordinamento tra RLS e CSE
- Altro

**ORGANIZZAZIONE DEL SERVIZIO DI PRONTO SOCCORSO, ANTINCENDIO ED EVACUAZIONE DEI LAVORATORI**

(Paragrafo 2.1.2, lett. h) dell'allegato XV del D.Lgs. 9 aprile 2008, n. 81)

**Pronto soccorso:**

- a cura del committente
- gestione separata tra le imprese
- gestione comune tra le imprese

**STIMA DEI COSTI DELLA SICUREZZA**  
(Paragrafo 4.1 dell'allegato XV del D.Lgs. 9 aprile 2008, n. 81)

n	Descrizione	Calcolo analitico					Totale	
		par.ug.	lung.	larg.	H/peso	quantità		pr.unit.
1	<p>OPERE PROVVISORIALI previsti nel PSC (Apprestamenti -Dlgs 81/08 all. XV punto 4.1.1 lett. a ) : montaggio e smontaggio di strutture provvisorie realizzate in conformità con le norme tecniche vigenti, compresi il noleggio per il primo mese di utilizzo o frazione di mese, trasporto (salvo diversa indicazione) e utilizzo, oltre al costo di redazione del piano di montaggio, compreso formazione di piani di lavoro in tavoloni o lamiera zincata, parapetti e tavole fermapiede, scale di servizio, piani di riposo e botole di sicurezza, spinotti e basette, ancoraggi, eventuali rinforzi di montanti e quanto altro necessario per dare opera compiuta a regola d'arte. Sono escluse dall'opera le spese di occupazione suolo pubblico e le spese di progettazione della struttura stessa ove previste dalle norme che restano a carico dell'Appaltatore. I ponteggi metallici utilizzati devono essere unicamente quelli autorizzati dal Ministero del Lavoro e montati da personale esperto, con carichi di esercizio conformi alle norme tecniche vigenti. I ponteggi complessi e quelli superiori a 20 m di altezza dal piano di appoggio, devono essere realizzati secondo un progetto di calcolo a firma di un ingegnere o architetto abilitato.</p> <p>Recinzioni e accessi di cantiere.Montaggio di recinzione area adibita a cantiere, esclusa idonea segnaletica diurna e notturna - in struttura tubo e giunto con rete plastica rossa, incluso nolo per il primo mese.</p> <p>Recinzione</p>		80.00			80.00		
					<b>80.00</b>	<b>7.13</b>	<b>570.40</b>	
2	<p>MEZZI (Dispositivi di protezione collettiva DPC) E SERVIZI DI PROTEZIONE COLLETTIVA (Dlgs 81/08 all. XV punto 4.1.1 lett. d ) )            Attrezzature di primo soccorso.Cassetta contenente presidi medicali prescritti dall'allegato 1 D.M. 15.7.2003 n. 389</p>	3.50				3.50		
					<b>3.50</b>	<b>28.98</b>	<b>101.43</b>	
	<b>TOTALE euro</b>						<b>671.83</b>	

## QUADRO RIEPILOGATIVO INERENTE GLI OBBLIGHI DI TRASMISSIONE

### Quadro da compilarsi alla prima stesura del PSC

Il presente documento è composto da n. 27 pagine.

1. Il C.S.P. trasmette al Committente \_\_\_\_\_ il presente PSC per la sua presa in considerazione.

**Data** \_\_\_\_\_

**Firma del C.S.P.** \_\_\_\_\_

2. Il committente, dopo aver preso in considerazione il PSC, lo trasmette a tutte le imprese invitate a presentare offerte.

**Data** \_\_\_\_\_

**Firma del committente** \_\_\_\_\_

### Quadro da compilarsi alla prima stesura e ad ogni successivo aggiornamento

Il presente documento è composto da n. 27 pagine.

3. L'impresa affidataria dei lavori Ditta \_\_\_\_\_ in relazione ai contenuti per la sicurezza indicati nel PSC/ PSC aggiornato:

non ritiene di presentare proposte integrative;

presenta le seguenti proposte integrative \_\_\_\_\_

**Data** \_\_\_\_\_

**Firma** \_\_\_\_\_

4. L'impresa affidataria dei lavori Ditta \_\_\_\_\_ trasmette il PSC/PSC aggiornato alle imprese esecutrici e ai lavoratori autonomi:

a. Ditta \_\_\_\_\_

b. Ditta \_\_\_\_\_

c. Sig. \_\_\_\_\_

d. Sig. \_\_\_\_\_

**Data** \_\_\_\_\_

**Firma** \_\_\_\_\_

5. Le imprese esecutrici (*almeno 10 giorni prima dell'inizio dei lavori*) consultano e mettono a disposizione dei rappresentanti per la sicurezza dei lavoratori copia del PSC e del POS

**Data** \_\_\_\_\_

**Firma della Ditta** \_\_\_\_\_

6. Il rappresentante per la sicurezza:

non formula proposte a riguardo;

formula proposte a riguardo \_\_\_\_\_

**Data** \_\_\_\_\_

**Firma del RLS** \_\_\_\_\_

Num.Ord. TARIFFA	DESCRIZIONE DELL'ARTICOLO	unità di misura	PREZZO UNITARIO
Nr. 1 NP.001	Pulizia pavimentazione esterna in marmo <b>euro (venti/12)</b>	mq	20,12
Nr. 2 NP.002	PAVIMENTAZIONE tipo "Natura" realizzata con l'utilizzo di resina trasparente modificata e con l'utilizzo di inerti colorati pezzatura 0-10 mm, stesa a caldo con macchina vibrofinitrice e in parte a mano e rullata per uno spessore medio compreso di cm 3/3,5 compreso la finitura finale con spalmatura di sabbia di lago. <b>euro (trentasei/00)</b>	mq	36,00
Nr. 3 NP.006	POSA IN OPERA DI CORDONATO o lista in marmo rettilinei (esclusa la fornitura) larghezza 10-15 cm, h 10-5 cm rinzalato con malta cementizia a 350 kg di cemento R32,5, compresa fondazione in cls C12/15 (fino a 0,06 mc/m). <b>euro (ventitre/48)</b>	m	23,48
Nr. 4 NP.008	LASTRE E CORDONATI PER PAVIMENTAZIONI ESTERNE: cordoli in marmo bianco carrara, taglio filo sega, con smussature superficiali, dimensioni 10 x 4 cm. <b>euro (venticinque/00)</b>	m	25,00
Nr. 5 NP.009	Fornitura e installazione illuminazione della piazza e degli espositori <b>euro (mille novecentootanta/00)</b>	a corpo	1'980,00
Nr. 6 NP.010	Fornitura e posa in opera di intonaco deumidificante monostrato fibrato in spessore di almeno 2 cm su rinzaffo. Materiale utilizzato per il rinzaffo deumidificante S641. Successiva fase eseguita con applicazione di intonaco S627 (spessore 2 cm), antisale microporoso. Finito con finitura S605 armata con rete in fibra di vetro alcali resistente da 160 gr. <b>euro (quarantadue/00)</b>	mq	42,00
Nr. 7 NP.011	FORNITURA MARMI PER PAVIMENTAZIONI. - Fornitura di pavimentazione in lastre di Marmo bianco, spessore minimo 2 cm, con piano levigato, lati fresati, formato commerciale. <b>euro (settantacinque/00)</b>	m2	75,00
Nr. 8 NP.012	Fornitura scritta metallica da inserire sui supporti in marmo <b>euro (milleseicentotrenta/00)</b>	cadauno	1'630,00
Nr. 9 NP.013	Fornitura di basi in marmo bianco venato per l'installazione delle scritte metalliche. Dimensioni 3,00 x 0,50 h. 0,50 m. <b>euro (milleduecentocinquanta/00)</b>	cadauno	1'250,00
Nr. 10 NP.014	Fornitura e posa in opera di pedana in acciaio per l'installazione di esposizioni con carico fino a 650 kg. Dimensioni 2.50 x 0.90 h. 0.51. <b>euro (cinquecentocinquanta/00)</b>	cadauno	550,00
Nr. 11 NP.020	Verniciatura facciate esterne realizzata con mano di fondo silossanico con successiva idropittura silossanica. Compreso idonea preparazione delle superfici da pitturare, l'eventuale protezione di altre opere finite, la rimozione e la pulitura di tutte le superfici eventualmente intaccate; compreso i ponti di servizio con altezza massima m. 2.00 e/o trabattelli a norma, anche esterni, mobili o fissi, il tutto per dare il titolo compiuto e finito a regola d'arte. <b>euro (nove/00)</b>	mq	9,00
Nr. 12 NP.030	Rimozione e montaggio dei terminali dell'impianto di condizionamento. <b>euro (cinquecento/00)</b>	a corpo	500,00
Nr. 13 NP.040	Fornitura e installazione macchina per il trattamento dell'aria e relativo impianto <b>euro (mille/00)</b>	a corpo	1'000,00
Nr. 14 NP.050	Fornitura e posa in opera deumidificatore industriale ad aria neutra comprensivo di tutti gli accessori necessari a dare l'opera compiuta. <b>euro (quattordicimilatrecentoventinove/00)</b>	a corpo	14'329,00
Nr. 15 ON.APPR.C ANT.01	Oneri per l'approntamento dei cantieri di lavoro, la preparazione dei piani d'opera, degli scavi e delle piste; compresi tutti gli spostamenti di mezzi e materiali, la recinzione dell'area di cantiere, la realizzazione di piazzali provvisori per il deposito di mezzi e materiali, la realizzazione di strade di servizio, l'approvvigionamento di acqua ed energia elettrica, le opere provvisorie necessarie ad operare lungo le strade ed a garantire la continuità del traffico, nel rispetto delle norme vigenti, anche durante l'esecuzione dei lavori; sono compresi anche gli oneri generali e particolari previsti dal Capitolato Generale d'Appalto e per lo sgombero del cantiere. <b>euro (millecinquecento/00)</b>	a corpo	1'500,00
Nr. 16 ON.SIC.	Oneri della sicurezza D. Lgs. 81/2008 <b>euro (seicentotrentauno/83)</b>	a corpo	671,83
Nr. 17	Scavo a larga sezione obbligata eseguito con mezzi meccanici, compreso accatastamento nell'ambito del cantiere, in		



Num.Ord. TARIFFA	DESCRIZIONE DELL'ARTICOLO	unità di misura	PREZZO UNITARIO
TOS18_01.A 04.002.002	terreni sciolti da m 1,50 fino alla profondità di m 3,00 <b>euro (sei/30)</b>	m <sup>3</sup>	6,30
Nr. 18 TOS18_01.A 05.001.002	Riempimento di scavi o buche eseguito con mezzi meccanici con materiale arido di cava compreso nel prezzo <b>euro (ventidue/87)</b>	m <sup>3</sup>	22,87
Nr. 19 TOS18_01.B 02.002.002	CASSEFORME DI LEGNO per opere in elevazione travi, pilastri, solette, setti e muri. Per getti di conglomerati cementizi fino ad una altezza massima di m 4,00 misurata dal piano di appoggio all'intradosso del cassero (per altezze superiori l'impalcatura di sostegno viene computata separatamente per le sue dimensioni effettive), compreso i sostegni, i puntelli, i cunei per il disarmo, la pulitura del materiale per il reimpiego, gli sfridi, il taglio a misura, il calo ed il sollevamento, il tutto per dare il titolo compiuto e finito a regola d'arte. <b>euro (ventiotto/09)</b>	mq	28,09
Nr. 20 TOS18_01.B 03.001.002	ACCIAIO - RETE ELETTROSALDATA: per cemento armato ordinario e per carpenteria metallica tipo conforme alle Norme Tecniche per le Costruzioni, D.M. 14/01/2008, compreso tagli, sagomature, legature con filo di ferro, sfridi e saldature, cali e sollevamenti, il tutto per dare il titolo compiuto e finito a regola d'arte. Fornitura e posa in opera di acciaio per cemento armato secondo le norme UNI in vigore; rete elettrosaldata formato mt 2.00x3.00, D 8 mm, maglia 20x20. <b>euro (uno/49)</b>	kg	1,49
Nr. 21 TOS18_01.B 04.005.002	CALCESTRUZZI: Fornitura di conglomerato cementizio preconfezionato a prestazione garantita in accordo alla UNI EN 206-1 e UNI 11104 conforme alle Norme Tecniche per le Costruzioni di cui al D.M. 14/01/2008, compreso il getto e la vibratura, il tutto per dare il titolo compiuto e finito a regola d'arte. Il calcestruzzo dovrà essere prodotto in impianto dotato di un Sistema di Controllo della Produzione, effettuata in accordo a quanto contenuto nelle Linee Guida sul Calcestruzzo Preconfezionato (2003) certificato da un organismo terzo indipendente dall'autorizzato. Getto in opera di calcestruzzo ordinario, classe di esposizione ambientale XC2, esposto a corrosione da carbonatazione, per ambiente bagnato, raramente asciutto, classe di resistenza caratteristica C25/30, consistenza S4. <b>euro (centodieci/59)</b>	mc	110,59
Nr. 22 TOS18_01.D 05.006.001	Applicazione di pittura protettiva epossidica bicomponente a base di resine epossidiche e catrame naturale in due mani <b>euro (tredici/80)</b>	m <sup>2</sup>	13,80
Nr. 23 TOS18_01.E 02.009.015	PAVIMENTI : posa in opera di pavimenti di qualsiasi tipo, compresi i materiali di allettamento o di incollaggio, i tagli e lo sfrido, la formazione di quartaboni, eventuali riprese di mantelline, stuccatura dei giunti e pulizia finale, il tutto per dare il titolo compiuto e finito a regola d'arte. Sono esclusi la fornitura del materiale (salvo diversa indicazione) e la preparazione del fondo di posa. Posa in opera di pavimento in marmo, pietra o granito, posato a colla su sottofondo precostituito, compreso sigillatura dei giunti, pulizia, escluso trattamento e ceratura finale. con adesivo migliorato a rapida essiccazione per lastre di forma regolare posate lineari <b>euro (venti/78)</b>	m <sup>2</sup>	20,78
Nr. 24 TOS18_01.F 06.001.007	Fornitura e posa in opera di tubazioni in P.V.C. con spessori e caratteristiche rispondenti alle indicazioni UNI e IIP, con giunti a bicchiere e idonee guarnizioni in anelli elastomerici, termoresistente fino a 95°, per scarichi discontinui. Poste in opera dentro traccia o cavedio, compreso staffe e collari: tubazioni diam. est. 125 mm spess. 3,2 mm <b>euro (quattordici/96)</b>	m	14,96
Nr. 25 TOS18_02.A 03.009.002	Demolizione o rimozione di pavimentazioni, massetti e vespai , escluse opere provvisoriale pavimento e sottostante malta di allettamento di qualsiasi dimensione e fino ad uno spessore di cm 5 <b>euro (quattordici/39)</b>	m <sup>2</sup>	14,39
Nr. 26 TOS18_02.A 03.011.004	Spicconature di intonaci fino a ritrovare il vivo della muratura sottostante, compreso rimozione del velo, stabilitura ed arricciatura per uno spessore massimo di cm 3; escluso eventuali rimpelli o maggiori rinzaffi per regolarizzazione di pareti o soffitti e qualsiasi opera provvisoriale su soffitti con intonaco a cemento <b>euro (quattordici/11)</b>	m <sup>2</sup>	14,11
Nr. 27 TOS18_02.A 03.033.002	Smontaggio di serramenti interni o esterni, a qualsiasi piano, compreso il disancoraggio di staffe, arpioni e quanto altro bloccato nelle strutture murarie, il calo e tiro in alto ed accatastamento entro un raggio di m 50; escluso le riprese di murature o di intonaci. Si misura la superficie libera del vano risultante, compreso eventuale fasciambotte su muri di spessore fino a cm 26 per infissi in metallo <b>euro (ventidue/96)</b>	m <sup>2</sup>	22,96
Nr. 28 TOS18_02.A 07.001.001	Carico, trasporto e scarico a mano su autocarro portata mc 3,50 <b>euro (cinquantasette/99)</b>	m <sup>3</sup>	57,99
Nr. 29 TOS18_02.D 06.001.001	Risanamento di pareti fortemente umide mediante demolizione dell'intonaco esistente, raschiatura della muratura, esecuzione di nuovo intonaco in malta di cemento tipo 325 additivato con idrorepellente per pareti poste fuori terra <b>euro (quarantasei/45)</b>	m <sup>2</sup>	46,45
Nr. 30	Deumidificazione di murature dall'umidità' ascendente, mediante creazione di barriera chimica a tutto spessore,		

